No 11473 Shanghai Saturday 22 August 1936 THE EASTERN TIMES Published every morning including Sunday

時報

中華民國念五年八月念二日星期六
今日隨報附送號外畫報一張
今天本報二大張售國幣三分四厘
第一萬一千四百七十三號
內政部登記證警字第三三五號
中華郵政特准掛號認爲新聞紙類

紅金龍

大衆愛吸高等國貨香煙

繼續在天韻樓

大贈送

至本月卅一日止

空壳壹只 換煙壹枝

中國南洋兄弟煙草公司出品

惠民牌老奶粉

經濟滋補 喂嬰聖品

承索樣品 請附郵票一角

華商惠民奶粉股份有限公司 江西路四五一號 電話一九一三〇

教育部立案 東亞體育專科學校暨

(學額)專科本科第三十五屆師範科本科第十九屆男女新生各五十名專科及師範科體育年暑專修科新生各十名 師範科第十二屆男女生共五十名

(報名)即日 (考期)八月念八日至念九日 (開學)九月一日 (章程)函索附郵五分 校址上海

教育部備案 上海市教育局立案附屬體育師範學校

童子軍司令部立案 童子軍教練員訓練班

招男女生

教育部備案 兩江女子體育師範學校

招生

市教育局立案 體師科

童子軍總會立案 童訓班

學額與報名：十八、九兩班插班生、十新生 即日報名起

入學手續：詳載本校各科章程 省市教育機關保送者得免試入學

章程與考期：章程附郵票二分即寄 考試日期第一次八月念二日第二次八月念六日 遠道得隨到隨考

報名處：(一)西門大吉路公共體育場 (二)環龍路婦女教育館 (三)卡德路寰球學生會 (四)江灣體育路本校

校址：本校位於市中心區之要道出入新鮮空氣清新健康五十餘畝設有游泳池及各種球場爲體育學校最適宜之處

其他：校址上海江灣體育路 主席校董褚民誼 校長陸禮華

市教育局立案 振德中小學校招男女生

學額：初中小學各級均有餘額 報名：即日起至考試前一日止須備二寸半身相片二張報名費一元外埠可通函報名 考期：八月十日二十四日 簡章：函索附郵二分 校址：上海愛文義路小沙渡路口 電話三五六八九 董事長劉湛恩 校長夏行洲

預約特價書

本月底截止

書名	冊數	定價	預約價或特價	國內及日本郵費
中華民國統計提要 廿四年輯	一冊	十八元	特價十三元	三角一分
新生活掛圖	一套	甲種九角 乙種三角半	特價六角五分 二角五分	五分 二分半
水經注 永樂大典本 原寫本	八冊	夾貫紙 廿四元 料半紙 廿五元	特價 夾貫紙 廿五元 料半紙 十八元	夾貫紙 六角 料半紙 五角
續古逸叢書 春秋公羊疏 宋刊本	二冊			
續古逸叢書 乖崖先生文集 宋刊本	四冊	夾貫紙 四十六元	特價 夾貫紙 卅五元	夾貫紙 一元
續古逸叢書 謝幼槃文集 宋刊本	二冊	料半紙 三十五元	料半紙 廿六元	料半紙 八角
續古逸叢書 中庸說 宋刊本	一冊			
中學生自然研究叢書	三十冊 已出十冊	十六元	預約十二元五角 (另定分期交款辦法)	一元
歐美名劇選	十二冊 已出六冊	五元七角	預約四元	五角
各國社會經濟史叢書 意·英·中·德·日·法·美·俄	八冊 已出三冊	五元六角	預約四元	八角

以上爲一單位郵費

商務印書館發行

634

商務印書館出版

師範學校教科書

遵照教育部頒師範學校課程標準新編

教育科目 普通科目 一律齊備 已出左列各種

書名	編著人	冊數	定價(單位元)
教育部審定 教育概論	孟憲承	一	.六四
教育部審定 小學行政	杜佐周	一	.九六
小學行政(簡易師範用)	杜佐周	一	.四四
教育部審定 教育測驗與統計	朱君毅	一	.八八
教育測驗與統計(簡易師範用)	朱君毅	一	.五六
教育心理學	艾偉	二	(上).九六
小學教材及教學法	趙廷爲	二	(上).六四 (下)一.二八
實習	俞子夷	一	.四〇
公民 (1)社會問題·倫理大意	顧成一 馮靜遠	一	.四四
公民 (2)政治概要	孫寒冰	一	(即出)
公民 (3)經濟概要	朱通九 金天錫	一	.四〇
公民 (4)法律大意	周新民	一	.四〇

書名	編著人	冊數	定價(單位元)
體育	方萬邦	三	(1)一.一二
衛生	賴斗岩 蘇德隆	一	.八〇
國文	何炳松 孫俍工	六	(1)(2)各.六八 (3)(4)(6)各.六〇 (5).四八
地理	張印堂	二	(上).八〇
算學 幾何及三角	余介石 徐燕曛	一	.六四
算學 解析幾何	朱言鈞	一	.四八
生物學	周建人	二	(上).六四 (下).五六
植物學(簡易師範用)	周建人	二	(上).二八
美術	汪亞塵	二	(上)一.一二 (下)一.二八
鄉村教育(鄉村師範專用)	古楳	一	.五六
農村經濟及合作(鄉村師範專用)	鄭林莊	一	.三六

其餘各科用書稿本已呈 教育部審查陸續排印出版

七月一日起 減低定價 十足發售

647

各國社會經濟史叢書

已出下列三冊

英國社會經濟史

堪經夫著 許曉天譯 本書根據著者編具的心得,依着英國社會產業發展的趨勢,分成村落、都市、國家、國民四個經濟時代,作有系統的敍述。又因英國是產業革命發源的國家,書中對於這時期經濟的演變,說來特別詳盡;而於最近經濟衰落的實際狀態,更能探本窮源,具體的寫出。內附圖表六十餘幅,都是精確難得的。

日本社會經濟史

內田繁隆著 陳敦常譯 本書把日本社會史區分爲原始社會、古代前期的社會、古代後期的社會、中世社會、近世前期的社會和維新以後的社會,每一時代均將社會現象及經濟問題合併敍述,關於各時代的特徵,亦有明白的指示。

美國社會經濟史

猪谷善一著 張定夫譯 本書分三編:第一編爲殖民地時代;第二編爲西漸運動時代;第三編爲工業發展時代。因美國爲新興之國家,故其社會經濟之史的發展,另有其特殊之處。著者能以客觀的態度,處處作其不離本位的—社會經濟的—敍述,可謂爲精確之作。

全書八冊 定價五元六角 預約價四元 本月底截止 國內郵費八角

▲尙有左列五冊 每月續出一冊
意國社會經濟史 山口正太郎著 陳敦常譯
中國社會經濟史 森谷克己著 陳昌蔚譯
德國社會經濟史 加田哲二著 徐漢臣譯
法國社會經濟史 久保田明光著 汪馥泉譯
俄國社會經濟史 小林良正著 顧志堅譯

商務印書館出版

681

上月公共租界 痧疾傷寒極爲猖獗

傷寒死者七十餘人 眞性霍亂尚無發現

工部局衞生處七月份報告、是月租界傳染病之較前月增加者、共有□種、而傷寒痧疾實占其首、[illegible]猩紅熱、是月共發生二十一次、痢疾之增加、亦屬每年夏季所不可免之事、七月份報告傷寒症、較之前月驟增大十四件、計共九十六件、其中[illegible]、患者二十人[illegible]、已經查明、適在界外之某一地、傳染以上數目、[illegible]人佔其八十、死者七人、查此項痢疾之逐漸增加、其原因大半發生於租界當局難以管理之區內、但工部局衞生處對此、早已加以注意、而[illegible]之測驗工作、亦已完成、其方法較前[illegible]大見進步、工作人員因得火政處之協助、已[illegible]化驗所之[illegible]、[illegible]不少、衞生處較工作所及之範圍、途有[illegible]、將來此項工作試驗成功、[illegible]加以[illegible]化、則[illegible]可漸見減少也、本年夏季傷寒症、[illegible]數仍覺頗多、[illegible]定、本年[illegible]不見甚多、牛乳之[illegible]、[illegible]可減少傷寒之病症、但其成效[illegible]居民之一部份、因此衞生當局[illegible]之方法、[illegible]改良之必要、但此[illegible]一朝一夕所[illegible]成功、[illegible]水沖注之[illegible]用、仍[illegible]及於一般[illegible]、[illegible]害之飲料、及[illegible]瓜菓、均有傳染傷寒之危險、但小販之禁絕、未可行之[illegible]、而飲料之[illegible]、實[illegible]、衞生當局[illegible]少[illegible]間突、統計七月份中、傷寒[illegible]告者共九十七起、其中入院[illegible]十二起係[illegible]人、[illegible]患傷寒而死者、竟達七十二人之多、可目[illegible]寒者之[illegible]數目、決不止[illegible]告之數也、[illegible]於其他腸胃[illegible]疾病、居民亦切宜慎防、飲食物[illegible]、均應避免一切不潔之[illegible]、[illegible]病自不[illegible]、再[illegible]、迄今尚無眞性之霍亂發現、衞生處試驗室七月[illegible]大便六十八次、其結果大半均屬水瀉之症云、

本市國選事務所定 四省人民宣誓

明日補行 地點仍在小西門少年宣講所

遼・吉・黑・熱・四省寄居本市人民之公民宣誓登記、[illegible]日假小西門少年宣講所舉行、惟是日參加者人數甚眾多、致[illegible]因事未能參與者尚有人在、國選事務所[illegible]行[illegible]公民[illegible]、[illegible]明日(廿三日)上午九時至下午五時、假少年宣講所補行[illegible]省民公民宣誓、[illegible]乾隆[illegible]東北四省人民尚[illegible]、[illegible]、[illegible]勿再[illegible]失[illegible]、[illegible]日[illegible]行[illegible]、[illegible]時、[illegible]參加[illegible]、[illegible]

未入商會之同業公會 不得參加商會選舉

國選事務所昨遵令轉知市商會

本市國民大會代表選舉事務所、昨令上海市商會云、[illegible]已成立[illegible]尚有未入商會者、可否參加該會方面之選舉一節、前經本所電呈國民大會代表選舉總事務所請予解釋去[illegible]、[illegible]行細則第十八條之規定、以加入[illegible]會者爲限、[illegible]因[illegible]、[illegible]國民大會代表選舉法施行細則第十八條文「[illegible]業團體中最[illegible]級[illegible]之機關如左、[illegible]農[illegible]市省區農會、[illegible]工會[illegible]、[illegible]商會[illegible]其所屬之各業同業公會、[illegible]

市商會通過 修訂商會法等草案

共計四種分呈立法院實業部 並公推駱淸華赴京陳述意見

上海市商會、於昨[illegible]下午[illegible]時、舉行第[illegible]四次執行委員[illegible]、到王曉籟、杜月笙、徐寄廎、金潤庠、柯幹臣、陳子冬、[illegible]、張佩珍、胡西園、駱淸華、裴叔良、葛傑臣、陳子明、顧馨一等、[illegible]、[illegible]紀錄、[illegible]議決案件如下、一加推李志一、[illegible]、[illegible]貿易委員會委員案、議決通過、[illegible]擬訂修正商會法、工商同業公會法、商會法施行細則、公會法施行細則[illegible]、[illegible]呈立法院[illegible]部、並推駱淸華赴京陳述意見、[illegible]

柯達「超」特快全色軟片 受世界電影界好評

[illegible]商柯達公司出品「超」特快全色電影軟片、問世以來、[illegible]全球、因其感光速度之快、較原有[illegible]特快全色軟片尚超過多多、加之[illegible]有其[illegible]、[illegible]非但好[illegible]電影界[illegible]許[illegible]、[illegible]一九三五年[illegible]選之十大巨片、其中八部係用柯達「超」特快全色片[illegible]、歐洲及日本之電影場亦皆採用、[illegible]之英國[illegible]電影廠用之[illegible]多云、[illegible]電影界亦[illegible]、[illegible]用[illegible]也、

都同心國樂總號開幕

都同心堂國[illegible]、[illegible]北[illegible]家宅[illegible]、[illegible]有[illegible]、[illegible]、現[illegible]新聞路[illegible]、[illegible]已[illegible]修工竣、今日正式開幕、[illegible]分號司[illegible]、[illegible]一月、[illegible]、[illegible]、[illegible]、[illegible]診金[illegible]、[illegible]每日上午八時至十時、[illegible]施診[illegible]、

五洲半月刊十期出版

五洲半月刊第十期內容[illegible]、[illegible]與[illegible]許[illegible]極[illegible]、定[illegible]二分、[illegible]、[illegible]全年六角、社址[illegible]海[illegible]路[illegible]、

線上畫會續徵會員

北[illegible]川路七六三號線上畫會、[illegible]新會員日[illegible]、[illegible]召開第一次[illegible]、[illegible]以聯絡[illegible]、[illegible]換[illegible]術[illegible]、該會現仍[illegible]徵求會員、以[illegible]研究[illegible]術者之[illegible]、

職指所徵求推銷員

上海職[illegible]指導所[illegible]受本市[illegible]國貨[illegible]託、[illegible]推銷員二[illegible]名、不分[illegible]別、[illegible]須[illegible]、[illegible]者[illegible]、[illegible]金[illegible]、[illegible]、[illegible]起二十六日止、每日下午二時至四時[illegible]路八[illegible]號[illegible]、

力球 田

1	2	3	4	5	6
泰寶達	沙特浪谷	沙平	卡加	楚禮地	爾曼魁地
色拉伊	伊利古成	阿斯佩蒂	蘇羅沙伯	古巴龍	歐蘭加

本場香檳每張二元 九月念八當衆開獎 頭獎獨得一萬五千

代售處 天主堂街一號 中央運動場辦事處 亞爾培路本場

雪懷

報名快照四時可取

二寸一打一元●四寸八張一元

藝術照相贈送放大

四寸一元張送四寸放大一張●六寸三元贈送12寸放大一張

南京路新新公司後面慈安里內

亞爾培路 逸園 賽狗 精彩節目 絕倫

今晚八時半起賽

試賽：今晚大賽前八時正（惠臨請早）

注意……今晚起 五元及二元 五元及二元位置單獨贏票合併一組計算

第九十三期搖彩票開獎號碼揭曉 頭彩五二九號 二彩四三三號 三彩五六九號 小彩三個 二四七號 四一〇號 三七〇號

下期大賽：星期三（八月廿六日）晚八時半起賽 ●本園電話・八二〇七三・四・五・號

新上海飯店 內部裝璜完全一新 房間陳設現代摩登 男女浴室 適合衞生 冷熱龍頭 西式磁盆 最低價目六角三分 最高價目一九六分 英大馬路後南香粉弄口 （電話）九〇二七〇

兄弟牙科醫院平民部啓事 本院平民部開辦以來就診者日見增多 每日門診時間（上午九時至十二時下午二時至八時）...

秦錫祺氏 砂眼藥水 監製 本藥水專治砂眼紅眼...

茂昌 總店老北門口轉角 支店南京路雲南路轉角

今日明日 優待學生 作開學前之微禮 精選各種名貴眼鏡減售半價犧牲

半價 保存購貨發票對念六期航空券有還本機會

新新花園 夏令遊藝大會門票小洋二角 買一送二

大京班特請超等名角日夜登台 (日) 精忠報國 (夜) 天河巧配

新聲社高尚話劇 (日) 販馬記 (夜) 前本 珍珠塔

張冶兒 精神團 (日) 男女拆白 (夜) 桃花運

影戲場 國產武俠名片 關東大俠

尚志社 紹興文戲 (日) 呆徒富貴 (夜) 後本 玉華買父

天河配 夏曆七月初五日起十四日止 門票仍售小洋二角 買一送二

牛郎織女 眞情眞跡 鵲橋相會 活現人間

精益眼鏡公司 實業部註冊中國首創第一家

目力之健全問題 閣下目力健全乎？目力不健全，輕則阻礙事業，重足以有害一身幸福。本公司專以解決上項問題，特聘美國畢業眼光學家，專驗各種疑難目光，製造最高尚之科學眼鏡，各界歷有二十餘年之經驗。良器名播全國，無待贅述。忠告目力不足者，請駕臨本公司驗目配鏡，定能使閣下滿意也。

上海南京路六百二十號勞合路轉角 精益眼鏡總公司謹啓 分公司北平天津南京香港漢口濟南

欲坐穩快便利汽車請打電話九二〇〇〇立即就到 億太汽車公司啓 福州路大新街

大鑫記舞臺 地址二馬路 電話九〇一二〇 九〇二二〇

今明兩天夜場准演雙本好戲 全部鵲橋相會 十本西遊記

預告明天七巧節日戲 全部鵲橋相會 十本西遊記

日戲 三樓一角 二樓二角 正廳四角 夜戲 三樓一角 二樓二角 正廳八角九角

大新遊樂場 新海上一老闆 準於今日登台表演

大新大劇場 日戲●夜戲 全班合演 新天河配

電影場 日夜開映 寒江落雁 大俠王英

鳴社話劇 祭張徐 張林胡萬

新世界 南京路西藏路 門票壹角買一送一

大京班 日戲 貴妃醉酒 父子哭城 知馬力 大登殿 高登 梅紅閣 夜戲 樊梨花

露天電影 全新拷貝武俠巨片第七集 荒江女俠

小世界 開放屋頂花園唯一納涼勝境

露天電影 愛情激鬬巨片 大義滅親

乾坤大劇場 日戲 刺媳 夜戲 金遙津 全班合演 鵲橋相會

大劇場預告 頭本 姜太公 准於念四夜開演

永安天韻樓 各公司假座本樓 憑票贈送 任擇一種

亞美公司贈送 金駝牌鮮橘汁 南洋公司贈送 紅金龍香煙 新中國標準牛奶公司贈送冰淇淋

影戲場日夜開映 全部對白歌唱愛國聲片 熱血忠魂

露天加映 中國荒村 怪俠

新柳社 夏佩珍 通亨運賊

大京班新聘名角今晚登台表演傑作

中央大戲院

時間 三時 七時 九時一刻 座價 二角

明星影片公司卡通科精選出品 中國唯一卡通畫家萬古蟾萬籟鳴萬超塵繪作

中國卡通大會 新生活

今夜初次公演 第七集 火燒紅蓮寺

榮記共舞台 今天日戲 六集火燒紅蓮寺

先施樂園 門票小洋二角買一送一

安樂大劇場文武京戲全體藝員日夜登台

皇后劇院 今天日夜開演

王美玉 小楊乃武與白菜 後部

大天新舞臺 牛莊路 兩天日夜開演 集中優點特別改良應時名劇

天河配 牛郎織女 鵲橋相會

共舞台 影戲場日夜開映 飛花村 世界奇聞

華北評劇團 吉慶班 紹興文戲 新鳳社 錢炳章

粵金融開始整理
毫洋滙價大漲
昨日市價爲六百九十餘元

本埠訊、粵省整理粵毫辦法、財政當局已擬定三項辦法、因之粵省毫洋大漲、上海銀行昨日匯價、每毫洋千元爲六百九十五元、中國銀行爲六百八十七元、較前匯價、相差一百五十元之鉅、前在粵省陳濟棠時代、今亦超過二三十元、據中央銀行息、該行業務局副局長兼郵政儲金匯業局副局長周守良、財部已派爲廣東省銀行監督、故一時暫無維粵毫之意、現正着手整理該行財產、故將來中央銀行廣州分行是否由廣東省銀行改組、抑係另行設立、尚須待整理執行財產後再定云、

實部擬定五項辦法 統一全國煤業聯銷

本埠訊、實業部擬倡煤業聯合運銷事、已設立籌備委員會、並由新之籌進行、下月間當可正式成立、實部對於煤業聯合運銷之理由及辦法、會列舉利弊、并說明在現在情形、國內煤業每年損失達九百餘萬元、茲探實部所擬聯合運銷辦法五項如下、

一 就產煤地點與運輸情形、分劃銷售區域、多在黃河以北、而主要銷場、則在長江下游及沿海各省、行銷於華中華南、但以用費過大、不能與外煤及華中華南各礦煤競爭、於是形成各煤競爭之區、無相當之銷路、而銷煤最多之區、無充分之供給、爲求國內煤之合理化計、應以京・滬・青島・津沽・武漢・閩・粵等重要埠爲中心、[illegible]、由腹地各礦供給之、

二 按每區域內各煤已佔有之市場、分配各礦之銷量、上述銷售區域既經劃定、煤業聯合機關、即須根據津・滬・京・漢・閩・粵等沿江沿海各市場前年實用之煤量爲本、預算銷量之標準、分配各礦在各該市場之銷售量、其分配辦法、亦以各該煤礦在該市場每年售出之數量爲標準、並以銷額百分之九、以供尚未加入聯合機關之小礦、及有特殊情形之大礦銷煤餘量、以資調劑、至運銷之規定、則以運到天津・塘沽・秦皇島・青島・保定・鎮口・海州・浦口・大港碼頭・武昌各埠之數爲標準、隨時由聯合售銷機關、與各鐵路商妥運輸數量、以適應各礦之運銷、[illegible]

三 分劃區域、規定公平市價、[illegible]

四 聯合銷售力量、防止外煤傾銷、凡在國內之煤礦、不問[illegible]

五 [illegible]

陳光甫離牯過京返滬

◎九江二十一日電、牯嶺電話、陳光甫離牯過京返滬、

外商銀行取消委託 中國銀行代理收解

本埠訊、上海國外滙兌銀行公會、所屬會員美商花旗大通兩家銀行、於八月一日起、委託中國銀行代理收解、以上兩銀行收解事宜、向由買辦間華籍職員辦理、自委託中國銀行代理後、華籍職員勢必裁減、頓生恐慌、要求取消代理收解、旋經虞洽卿之調停、當即取消、仍由各該商銀行自行辦理、現其他各外商銀行、如匯豐麥加利大英等銀行、均已中止進行委託中國銀行等代理收解云、

浙整理公債印竣 定九月起調換售券

本埠訊、浙江省整理公債六千萬元、於九月十六日發行、債票由商務等承印、月底開始交貨、調換辦法、業經財廳長與銀錢業商妥、並經省政府會議通過、九月五日分期掉換新券、

財部將通咨各機關及銀錢業 代爲扣繳所得稅彙解中央
明年全部開征時 再在各省市設征收機關

◎南京二十一日電、本年十月一日起征之公務員薪給報酬所得、及公債與存款利息所得、經財部中央直接稅籌備處連日積極籌備、已有端倪、對公務員薪給報酬所得、將由該部通咨各機關依中央征收所得捐先例、代爲扣繳、彙解中央、對公債與存款利息所得、亦將由該部通飭各經手付息銀行錢莊代爲扣繳、惟已發行公債中之外債、有票面註明免除一切捐稅者、爲維護政府威信、將准予免稅、又該處以本年起征之各類所得稅、因手續簡單、尚無在各省市設征收機關必要、俟明年全部開征時再設、

財孔電宋子良 革除貪污惡習

◎九江廿一日電、牯嶺電話、孔部長電宋子良、激底革除貪污惡習、造成廉潔風氣、

銀錢業臨時收據 須貼印花

◎南京廿一日電、滬市商會以銀錢業臨時收據、原係臨時性質、電請財部准予免貼印花、財部以此項臨時收據、多有經年累月不換正式收據者、免納稅義務者取巧、廿一日批示該會不准、

美洲 SUIFAN'S 瑞芬氏

天一味母 超等出品 金星味粉 價格低廉

全國檢私總會 開二次常會

本埠訊、全國檢私總會、於昨日下午三時、舉行第二次常務會議、通過檢私工作綱要、

嚴密緝私已收宏效 關稅損失每週減至三十萬
私貨堆積五千萬元無法運銷

本埠訊、華北走私、影響我國稅收、爲數頗巨、自財部嚴密緝私組織、由各地海關加緊查緝、並在各路沿線設立查緝分處、由各路局警協助查緝陸路走私後、收效頗宏、據海關宣稱、當走私猖獗時、關稅損失每週達二百萬元之鉅、現經嚴加查緝後、除緝獲私貨充公拍賣外、目前每週走私關稅損失、每週約在三十萬元左右、較前減剩七分之一、預料不久、關稅可告恢復前狀、

私貨堆積達五千萬

又悉走私貨物、向以糖及人造絲爲最多、以往銷於長江一帶及京滬間爲大宗、現在查緝嚴密、無法南運、浪人雖不惜裝運麻煩、轉輾運向西北及邊遠銷售、但終不若南銷之易、於是私貨堆積、損失頗巨、走私組織無利可圖、自告崩潰、據海關方面消息、現在存於華北無法南銷之走私貨物、計糖類約值一千萬元、人造絲約值二千萬元、其他各貨約值千餘萬元、合計達五千萬元左右、該項大量走私貨物、短期自不易運銷、其賠累之鉅、自可想見、走私浪人雖尚有少數仍在欲圖掙扎、然已不能持久矣云、

一位廣東父親 對於嬰孩自己藥片之讚羨

上面所刊小兒肖像活潑健康其父羅卓雲君有子若斯誠堪慶賀無怪其喜不自勝也惟此孩能享如此良好健康嬰孩自己藥片與有大力焉此乃羅君所慨然自承欣然讚羨者也

羅君近自其廣東廣州惠愛中路壬癸坊二十八號寓所來書云「小兒志廣現年二歲因先天不足加之喂養失宜致面黃肌瘦啼哭無常服藥多種未有效驗後由友人周君之勸投以嬰孩自己藥片果然效驗非常志廣不惟病體得痊抑且壯强喜樂與前判若兩人其能獲享如此良好健康當永不忘嬰孩自己藥片之功也」嬰孩自己藥片担保絕對純潔不論乳嬰及各級年齡之兒童服之莫不安全有益統治嬰兒食積便秘泄瀉腹痛蛔蟲發熱嘔吐傷風痰厥以及出牙各症 各藥房皆有出售或逕向上海江西路四五一號韋廉士醫生藥局購買每瓶大洋七角六瓶三元五角郵力不取

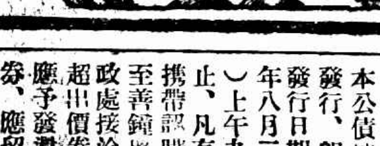

今晨國外商電

△紐約市場廿一日電訊

	二十日收	二十一日開	十時三刻	十一時	十一時卅分	十二時
十月期美棉	一二・六四	一二・六六	一二・六七	一二・六六	一二・六二	一二・六三
十二月期美棉	[illegible]	……	[illegible]	[illegible]	……	……
九月期橡皮	[illegible]	一六・一〇	一六・〇八	[illegible]	一六・〇八	一六・〇八
九月期小麥	[illegible]	……	[illegible]	[illegible]	[illegible]	[illegible]
英對美滙價	五元〇三分〇三	五元〇三分〇九	五元〇三分一二五	五元〇三分一二五	五元〇三分一八七五	[illegible]

△倫敦市場廿一日電訊

	二十日收	十一時	下午一時	二時
英對美滙價	五元〇三分〇三	……	五元〇二分九三七五	……
英對法滙價	……	……	……	……
倫敦金市價	六鎊十八先令二便士半	六鎊十八先令三便士半	……	……
倫敦大條近期	十九便士一二五	(長〇六二五)	十九便士一八七五	……
倫敦大條遠期	十九便士一二五	(長〇六二五)	十九便士一八七五	……
十月期倫敦棉	七先令六九	……	七先令五便士	……
十二月期橡皮	六・一一九	……	六・二七	……
十二月期倫敦棉	七・六二五	……	七・六二五	……

新棉花已上市 各銀行辦理運銷貸款
停工之恒豐等廠將復工

本埠訊、我國今年棉花、因雨水勻調、各省均告豐收、總約一千六百三十七萬九千一百九十四担、較去年增加一倍、今浙江等省新棉已上市、江蘇等省再過三四日後、亦可上市、其他各省、至本月底前、均可上市、各銀行如中國交通上海金城大陸中南鹽業等、暨中華農業貸款銀團、已開始辦理棉花運銷貸款、又上海停工之紗廠、如恒豐申新二五等廠、決俟新花上市後開工、現已準備一切、

棉產豐收 武漢紗廠準備開工

漢口訊、武昌官商四紗廠、連年受世界不景氣、與國內災患影響、除裕華尚能勉力撐持外、其餘民生・第一・及震寰等三廠、先後關閉、迄未復工、本年各縣農產豐收、金融漸呈好轉、因而復興紗業聲浪、亦隨高漲矣、

日商到通競買棉花

南通訊、日本棉商、近以南通棉花、可望豐收、沿海墾區改良棉、亦發育暢旺、調查結果、決定今秋就通儘量收買、連日由東棉洋行職員吉川佐六等、在通接洽、因本屆棉市、滬錫各埠及本幫棉商、均準備大宗收買、而日商加入、勢將有劇烈競爭、

法公董局 發行債券

本埠訊、上海法租界公董局經董事會議決、發行公債國幣二百五十萬元、准八月廿五日十足發行、並徵求承購、昨通告云、爲通告事、案奉本局董事會一九三六年八月十八日決議案之規定、本局茲發行公債上海通用華幣二百五十萬元、計二萬五千券、每券票面價值一百元、發行日期、規定於一九三六年八月二十五日(星期二)、本公債年息六厘、即每年六元、每半年一付、付息日期定於每年五月三十一日及十一月三十日、而第一次付息期係爲一九三七年五月三十一日、本公債應於一九五一年十一月三十日照票面價值清還、但本局保留有權、得自一九四六年十一月三十日起提前清還本債之全部或一部、本公債可以過戶、惟有在本局財政處註冊之持票人、可視爲本債券之合法所有人、上海法租界所有財產與稅收、除担保以前所發一九〇三年・一九一一年・一九一四年・一九一六年・一九二一年・一九二三年・一九二四年・一九二五年・一九二六年・一九三〇年・一九三一年・一九三三年・一九三四年各公債外、概用以担保本公債之還本付息、本公債按照票面價值十足發行、即每券一百元正、發行日期、定於一九三六年八月二十五日(星期二)上午九時至該日正午截止、凡有願承購者、仰即携帶認購款額支票一紙、至善鐘路二三〇號本局財政處接洽、如認購之款額超出債券票額時、則餘款應予發還之、另有一千債券、應留供本局儲蓄銀行分配之、

債市 環境消息轉變 一致下挫一角至七角半
九六又起無謂張風旋即回疲

昨華商證券市場、市況內國環境消息轉變、金融界雖有售出、十號多頭購買、形勢頗有變化、將來之跌、均無從證實、九六公債、忽又起無謂之張風、投機家曾大拾而失敗、尤未識部九六之本質、亦可謂庸人自擾矣、故昨一度衝出十元關口、即見回降、或云此次做手、係反官方、不久將取消期貨買賣、即此營得實、市場諸言紛傳、均無從證實、故昨一度衝出十元關口、即見回降、開盤報本月戊種好二角半、此後[illegible]、大號十號及三十二號均傾向拋賣、市價乃一致下挫、小五分一角至三角半、次市尚安定、掉期交易、頗見熱鬧、[illegible]、市價略見回好一角至三角、午後十號賣出、始終不振、市氣乃萎、補空需要不少、但已不能振作、遂跌一角至七角半、收盤形勢、[illegible]、市價結果、小一角至七角半不等、成交總數、共計一千一百三十七萬五千元、茲將其漲跌情形、列表於後、

統一公債	第一盤開	第二盤收	第三盤開	第四盤收	最高價	最低價	較昨日	成交數
戊種八月	六〇・六〇	六〇・五〇	[illegible]	[illegible]	[illegible]	[illegible]	[illegible]	[illegible]
戊種九月	六〇・六五	六〇・七五	[illegible]	[illegible]	[illegible]	[illegible]	[illegible]	[illegible]
丁種八月	六一・四〇	[illegible]	[illegible]	[illegible]	[illegible]	[illegible]	[illegible]	[illegible]
丁種九月	六一・三五	[illegible]	[illegible]	[illegible]	[illegible]	[illegible]	[illegible]	[illegible]
丙種八月	六一・二〇	[illegible]	[illegible]	[illegible]	[illegible]	[illegible]	[illegible]	[illegible]
丙種九月	六一・二〇	[illegible]	[illegible]	[illegible]	[illegible]	[illegible]	[illegible]	[illegible]
乙種八月	[illegible]	[illegible]	[illegible]	[illegible]	[illegible]	[illegible]	[illegible]	[illegible]
乙種九月	六五・四〇	[illegible]	[illegible]	[illegible]	[illegible]	[illegible]	[illegible]	[illegible]
甲種八月	六八・六〇	[illegible]	[illegible]	[illegible]	[illegible]	[illegible]	[illegible]	[illegible]
甲種九月	[illegible]	[illegible]	[illegible]	[illegible]	[illegible]	[illegible]	[illegible]	[illegible]
九六八月	九・九〇	[illegible]	[illegible]	[illegible]	[illegible]	[illegible]	[illegible]	[illegible]
九六九月	一〇・一〇	[illegible]	[illegible]	[illegible]	[illegible]	[illegible]	[illegible]	[illegible]

粉麥近跌遠平 現麥激漲角許

粉標 昨(廿一日)粉市、晨開各盤、市況近跌遠平、緣[illegible]

麥標 昨(廿一日)麥市、晨開各盤、市況初即趨跌、[illegible]

現麥 [illegible]

上海麵粉交易所 [illegible]

標紗花跌勢加厲

標紗 昨(廿一日)前市、各月一致步下挫、跌風加厲、[illegible]

現紗 交易平淡、昨日與前日共[illegible]

標花 昨(廿一日)前市跌風奇厲、[illegible]

現棉 [illegible]

標金 外銀慘跌重呈昂勢 人心激振回漲八角

標金 昨(八月廿一日)[illegible]

自晨 [illegible]

現金 [illegible]、同行售出、照標金加十五元半、買進加十二元、津行加十四元、均無市、赤金掛牌加八元、[illegible]

掛價 關金平、標準價升爲一千一百廿三元九角、[illegible]

盤面 上交易清稀、[illegible]、總數共七百八十四條、

掉期 (九月轉入十月)貼方五昌祥貼出予恆成九八條、二元三角、八月份之金今天仍無交易、

額條 八月份仍有九百廿四條、內多方五家、空方四家、九月份有三千〇十條未清、內多方十七家、空方廿家、十月份籌碼至昨午止、共七千七百六十三條、內多方卅四家、空方卅五家云、

外滙 英平 美稍回軟

昨(八月廿一日)外滙[illegible]

英金 [illegible]

美金 [illegible]

英匯 [illegible]

美匯 [illegible]

美日匯兌 [illegible]

中央銀行掛牌 八月二十一日 [illegible]

匯豐掛牌 [illegible]

海外銀價 [illegible]

銀洋錢市 [illegible]

上海橡皮股票 八月二十一日下午成交價 [illegible]

滬南米市 [illegible]

滬北米市 [illegible]

招商局船期廣告

建國 快輪准於八月念二日星期六晚開往寧波沿途各埠均靠
江順 快輪准於八月念四日星期一晚開往漢口沿途各埠均靠
新江天 快輪准於八月念二日星期六下午五時開往寧波 本輪電話八三二六五
海晏 快輪准於八月念六日星期三晚開往溫州
遇順 快輪准於八月念五日星期二午時開往威海衛煙台天津
海元 快輪准於八月念二日星期六下午四時開往汕頭香港廣州
海貞 快輪准於八月念五日星期二上午九時開往青島
江新 快輪准於八月念六日星期三晚開往漢口沿途各埠均靠

潘德奧物林及瑪格蘭林爾蕾主演之「壓寨夫人」。大光明映。

「小玲」子演員詩讚（一）（青雲）

▼談瑛▲

姑娘，熱情奔放的姑娘。

青春之火燃燒着您的心房。

你需要愛的甜漿；愛的甜漿。

灌溉你剛展開的花蕾！

於是——你愛上了梅熹。

花前月下時時有你倆在甜蜜的歌唱。

可是。你爲什麼又甘願受趙丹的摧殘？

這是不是你自己沒有主張？

愛情的浪漫？理智的昏狂？

還是一疊疊紅紅綠綠的鈔票麻醉了你的神經？

你失去了處女的貞操。

趙丹又同英茵結婚出洋。

拋棄你在冷冷的一旁。

你懊喪，你瘋狂。

才知道都市的少爺是這樣的心腸。

才知道依人作嫁的好夢是這麼荒唐。

沒有臉面回到家鄉。

整天在街頭上流浪，流浪。

又不幸受了欺騙，墜入火山。

吃不飽，穿不暖。

苦痛沒處講。

最後愛你的還是梅熹。

賣去房產救你出了火坑。

懺悔，覺悟，羞愧，

交戰在你的心房！

藝華卡通

▽「廣陵潮」連日工作，業已完成三分之一，成績極優。

▽在「化身姑娘」中有優良成績之趙曼娜，近極受藝華當局之重視，故新片「廣陵潮」「百寶圖」「喜臨門」諸片，均有其角色，且極重要。

▽海報大王梁鶯生近在「百寶圖」中飾一新聞記者角色，表情絕佳。

▽「喜臨門」自十六日開拍以來，工作極爲緊張，此是一部諷刺笑劇，由周璇，馬陋芬，關宏達，三人主演，關宏達是飾一個戇大，當然他那蠢頭蠢腦之演出，只想像已足夠人噴飯捧腹狂笑一陣。

▽「小姊妹」剪接將竣，袁美雲之兼做二角，必能引起觀衆歡迎也。

唐拾義久咳丸

◆功用說明◆

一治憂鬱心肺痛之咳　一治夜不安眠之咳
一治喉痛聲啞之咳　一治童子百日之咳
一治老人喘咳之咳　一治臨產前後之咳
一治天行時疫之咳　一治四時感冒之咳
一治喉癢咳寒之咳　一治新沾時病之咳
一治胸痛脅痛之咳　一治體弱虛損之咳
一治腎虛肺弱之咳　一治酒色過度之咳

一切日咳夜咳連聲咳單聲咳白痰咳黑痰咳無痰咳痰中帶血咳破金咳濕熱咳汗咳心跳氣喘咳嗽最日久不愈之虛勞咳症服之無不應驗誠治咳之聖品也

每瓶一元二角　世界各埠均有經售　上海廣西路角父子大藥房發行

外埠洋服公司注意

本號專營各種洋裝套頭四季花呢常古海立蒙厚薄元嗶嘰司泡鐵呢花條啥味呢深淺花呢特約經銷章華協興怡和國產呢絨以及大稻國防色軍裝料元旺麥而登平光厚呢花色繁多定價低廉批發零剪均可如蒙採辦無任歡迎欲索樣本請來函即將全副樣板寄上並請附郵票一角五分作寄費用惟索樣限於九月十五號以前爲恐向隅

上海新春和呢絨號　河南路六十三六十五號　電話九三七二〇

心所欲而力不足

體弱則萬事退後即旅行亦不能與人併駕齊驅可恥孰甚如服「兜安氏補神藥片」可以補救此種缺憾因此藥功能補益神經專治精力虧損神經衰弱病後體虛極有效驗主持家政或操勞過度者不可不服

上海兜安氏西藥公司

各藥房均有出售

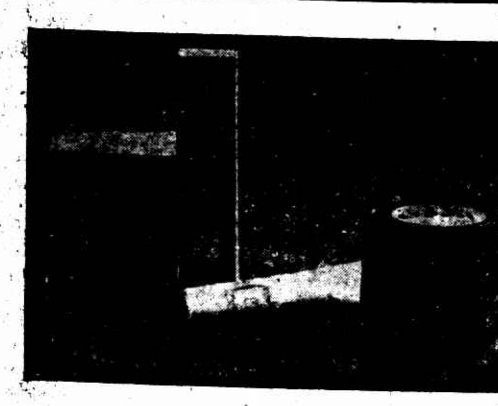

夏季化妝 需要第三種愛的霜

倘汝認想夏季化妝之困難，汗水妨礙脂粉，日光曝灼皮膚，汝必感覺異常厭煩，並且汝當渴望一種具有絕對效驗之美容品，爲用於夏季化妝者。求諸千百種美容品中，汝已實現理想乎？則汝必答以否。但汝於現在一分鐘間，已從標題上略知，夏季化妝需要第三種愛的霜矣。

茲者，汝猶欲充分認識了解乎？此乃最聰明之方法，應爲汝所熟諳者也。汝既知汗水與日光爲夏季化妝之妨礙，則汝於今日起，即當擯棄面粉，雪花膏及蜜水等等，僅以少許之第三種愛的霜，於施用胭脂後，遍敷顏面，即可深入腠理，牢附皮膚，然後再用眉墨與口紅，當能終日美麗，毋須屢次化妝，汗水與日光遂因此而絕無妨礙，脂粉不致模糊，皮膚不變赤黑。於是，汝將承認此種事實乃其特殊之功效，此後亦將爲汝所愛用也。

東方化學工業社

M,225,

產科女醫生被捕

少婦陳周氏血流不止求醫捕房得報澈究

天德堂醫院奚孝全爲人打胎

住法租界蒲石路廿一號甬籍少婦陳周氏（廿一歲）其夫陳志在京某機關任職，於上年結婚，近因懷孕已六七月，忽於本月十四日自投霞飛路三〇六號北平天德堂醫院花柳兼產科醫院要求打胎，當付醫藥費卅六元，由該院男醫奚占一產科女醫奚孝全（卅一歲天津人）給藥回家吞服後，僅將血衣胞打下，流血不止，當由氏母周李氏將氏送廣慈醫院醫治，經該醫院祇知患病者係打胎所致，照例報告法捕房查究，由探目逖志祥探員姚竹坡赴天德堂醫院調查，僅拘獲女醫奚孝全一人帶回捕房，昨日上午解送特二法院刑八庭，由警務處律師陳述案情，請求延期偵查，並由探員報告案情經過，邱推事訊之被告供詞支吾，庭諭改期廿五日再訊，被告還押。

匪黨內鬨殺害同類

因綁票緝獲　要犯陳偉子

死者之妻證明亦在場

華界法院判決後提解租界法院

有江北人錢金山・陳大偉子・呂振明等，在本埠組織一盜匪機關，規模宏大，黨羽頗多，專以綁架殺人爲常業，分派黨羽四出做案，不料至本年一月間，該機關發生內鬨，錢金山即於一月九號晚七時餘，糾同陳大偉子・必書等，持械至滬西麥特赫司脫路六二五弄六十三號同黨楊邦傑家，開槍將呂振明擊斃，並將楊邦傑擊傷、

但 自此案發生後，該機關之黨羽乃爲捕房所偵悉，遂開始偵查，陸續拘獲錢金山・楊邦傑・陳劉氏等男女匪犯十八名口，查明在案內犯案多起，惟主犯陳大偉子與必書等在逃未獲，解送第一特院，經訊供明，除錢金山判死刑外，餘均分別懲辦，並照緝在逃之黨在案。

茲 悉陳大偉子自案發後，即逃往外埠，輾轉而至無錫，被當地公安局逮捕，事聞於上海市公安局，以該犯對於閘北黃沙白子之謀姓被綁勒贖案有關，故往無錫，將陳大偉子移提來滬，解送地方法院，於日前判決陳大偉子處徒刑十五年，昨日經章刑畢後，爲戈登路捕房所悉，乃飭探帶同死者呂振明之妻呂陳氏及陳大偉子之姘婦陳劉氏，前往地方法院，請求移提，陳氏認明陳大偉子確係當其夫被殺時在場之共犯，但陳劉氏則不肯指認，結果陳大偉子准由捕房探員帶同收押、

昨 晨解送第一特院刑八庭，捕房律師張天蔭依照刑法二七一條第一項，控以殺人罪及殺人未遂罪，控告陳大偉子殺死呂振明圖殺楊邦傑，並陳述案情，請求改期，詰之陳大偉子供稱，去年十月間，死者呂振明在大□路上向錢金山借洋五十元，錢未允，因此呂懷恨，揚言欲將錢置死，我聞悉此事，以雙方均屬至友，可有調和之處，不料事機不密，爲錢金山所聞，即先邀集陳必書・臧德貴・于茂書前往，由錢金山・陳必書二人執鎗，呂振明中彈斃命，我在門外云云，又據呂振明之妻呂陳氏證明開鎗者係錢金山，但陳大偉子亦在場等語，黃推事核供，諭陳大偉子仰候改期九月一號再訊、

童子受人愚

竊款棄家逃

江都人汪□氏與其孫汪學案（十六歲、）同住於界路一百卅三弄十八號、最近氏收得會款四百零六元，暫放箱內，和爲鄰居鄭梅生所見、即唆使其孫汪學案於月之九日乘氏不備，將款如數竊取後，即偕同逃往蘇州，以三百元用萬誠名義存入蘇中國銀行，餘款化用、自十日經氏發覺，報告嘉司捕房，則該二人早已潛逃，及至十四日，二人忽然來滬，寓北河南路某旅館，和爲嘉司捕房探長卓章・□家賓所偵悉，前往拘捕，行經界路時，即行拘捕，鄭梅生供認竊款已將汪所有衣服存入當舖，指定當處，探等即至中國銀行，請以長途電話通知蘇行止付存款，乃已被提去九十元，所餘祇二百五十元，昨將汪鄭解送特一法院刑九庭，捕房律師陳明前情，並稱，查鄭梅生曾犯盜案、經院判處徒刑七年，現正在假釋中，故請求改期辦理，……

德國健胃腸兼營養藥片

斯托命

主治：胃腸發炎　各種胃痛　胃酸過多　食慾不振　腹脹便秘　吐酸嘈心　反胃嘈雜　食後胸悶　痢疾水瀉　營養不足

此藥專治胃腸百病止痛開胃功效異常確能藥到病除且可永遠斷根非其他藥品所可及

中國總經理　上海魯昌洋行　藥房均售　上海總批發　濟華堂藥房

九年囚姪案上訴開庭

張慶祥供木籠爲嫂所製

姪媳證明逼姦確有其事

杭州人杭縣紳士張慶祥、爲圖佔姪兒茂松財產、逼姦姪媳陸氏、將姪茂松造一木籠、用鐵鍊鎖、□禁九年一案，經杭地法院訊案後、將張慶祥判處徒刑九年，張不服，上訴高等法院、二十一日開庭偵訊、□地□來滬審者、陳□不諱、中推事鄭傳譯訊、張慶祥供稱茂松患狂性神病、曾以火傷人、木籠爲茂松之母張□氏所爲、本人居宅、與之相隔一河、平時鮮有往來、實非本人所爲、其姦姪媳、實無其事、法官當傳張□氏、張木氏、均供木籠爲張慶祥小叔所製、逼姦姪媳、而□監守、□和姪媳（茂松妻）陸氏、供稱被公逼姦、確有其事、惟因本人顧爲名譽、屢被恐嚇、張慶松供詞執拒、□露本人患神經病、完全□叔嫌罪、□庭以案須重行偵查、候再傳審、張□還押、

吳淞海灘兩屍

一有刀傷

吳淞海灘邊、昨日由水上公安隊撈獲男屍兩具、均在二十餘歲、一穿短衫褲、一穿白灰色西裝、一穿短衫褲、其穿中服者、腰際、有頗深之刀傷一處、當即帶至救生局、派地保投地方法院報驗、奉諭檢察官宜檢驗員等涖場相驗矣。

孫元記皮坊

四盜飽刦

前夜八點半、孫元記皮坊、突來身穿香雲紗衫褲之盜匪四名、一盜携手提小皮箱、由後門闖入、操北方言語、出示手鎗三支、用繩將家人綑縛、即開始搜刦、計被刦金鐲金鍊各二付、金戒二只、金珠花二付、金錶鍊一根、金戒三只、銀手提袋一只、鈔幣四十二元、小洋一百廿角、並將贓物裝放所攜小皮箱內、出門逸去、

六年隱痛一旦解除

葉乃安「不能盡人道」仍准離異

雖經鑑定尚有生育可能

現任南京某機關評事之蘇州人葉文侯之子乃安、（廿六歲）於六年前娶吳興女子王斯貞（廿四歲）爲妻、曾育一子、六歲、結婚不久、葉即忽然不能行盡人道、故多年來再無生育、夫婦感情、日漸淡薄、貌合神離、近葉對妻稍不滿意、動輒虐待、曾兩度將王女毆打，王以如此夫妻難偕白首、延律師具狀第一特院訴夫、請求離婚、並要求給付贍養費三千九百元、法院准狀、由徐推事傳集兩造審訊、因葉否認不能盡人道、由徐推事將葉送滬南法醫研究所鑑定、認爲被告尚有生育之可能、乃於上星期由徐推事重傳兩造到庭審理終結、聽候宣判、各情曾誌前報、該案昨已宣判、由徐推事庭判決王斯貞與葉乃安兩造准予離婚、被告葉乃安應給付原告贍養費三千九百元、訟費由被告負擔、

桃花歌舞女團員

張麗麗上堂祖護情人

與奏琴之石森同居且已生子

其母以連續妨害家庭罪控訴

桃花歌舞團女演員張麗麗、十七歲、川沙人、近與該團奏琴之石森戀愛、同居已孕生孩、乃其母張朱氏不贊成其女與石同居、延將石扭控警署、移送地方法院查辦外、該氏復延朱承勛律師具狀法院、自訴石森連續妨害家庭、其詞略稱、伊夫張坤林、於十四年前病世、由其所生小女麗麗、乃令女學習歌舞、至業以後、初即加入於孔雀歌舞團、至去歲始加入桃花歌舞團、任演技表世界、詎被告石森亦在該團奏樂、不料麗麗入彼團僅月、即向氏詭稱、桃花歌舞團主在塲□體款數日、明晨即須起程、氏信以爲真、次日予以衣服而去、詎知第三日桃花歌舞團主命人至氏家詢問麗麗

何故輟演： 氏不勝詫異、即赴該團調查、始知被告石森亦同時脫離該團、轉輾探詢、方悉係被告石森誘其同在許姓赴南潯演藝、又隨被告石森赴外埠演藝、時去未幾麗麗歸家後、又自訴人家聲稱、麗麗與被告早已發生關係、麗麗且已有孕、要求

弗加譴責： 氏始知被告石森誘姦氏女、祇以木已成舟、誠恐一經宣揚、妨害氏女終身、故隱而不發、但囑轉致被告家長速來議婚、方可允許、而石父不來、且仍由來人云、被告石森早已與他女締婚、現因該女行爲不檢、正議解約、一俟解決、即當正式婚娶、並囑暫守秘密、免致僨事、孰料氏女近日固仍隨彼等演藝、始終不名一文、並聞被告已與他女之婚約解除、且得金三百、化用盡罄、頗覺後悔、故不欲再往、氏亦誡勿往、乃石森竟屢使人來引誘、至七月三十一日下午二時、被告竟邀約多人

再來引誘： 強拽氏女、欲行、氏子阿毛阻止被毆、故扭至西門分局解案訊辦、迹彼告犯刑法二百四十條第三項之罪等語、昨日由謝推事開庭研訊、麗麗到庭、庇護其戀人、謂一切伊母均所主張同意、茲因欲向石森索洋五百元不遂、故而控告等語、石森亦供如前情、該氏則仍請依法重辦被告等語、官遂論本案辯論終結、本月廿九日宣判、

按摩院行竊之客會發瘋狂

審問時無神經錯亂狀態　宣判處拘役四十日緩刑

承認竊金戒指、銀毫　瀉不出

甬人徐子均（又名志德）、於月之十九日下午一時許、前往北四川路八百六十一號健而美按摩院洗澡、並乘按摩女子湖州人王祥雲睡酣、竊取金戒指一只、復於出外時、與王女握手、將女所帶金戒一只竊得、吞入腹中、經王發覺、喊捕將徐拘獲、帶入虹口捕房、因係將金戒吞入腹中、故送工部局醫院診治、各情已誌本報、昨晨由第一特院徐推事開刑五庭審理、徐子均延唐慎培律師辯護、捕房律師稱被告經醫院給服瀉藥、希冀將金戒瀉出、乃迄今尚未瀉出、或恐該戒仍在腹下、已另行換案、……於本年七月廿五日送入上海精神病院診治、……前有此病症、在現今已……清楚、毫無精神錯亂狀態、……判處拘役四十日、緩刑三年。

彭浦絕盜刦

閘北彭浦鄉□□宅一號住戶劉龍氏（寶山人）家、昨晨六時半、突來口操江北……

被控盜賣祖產

審結候判

小東門鹹瓜街大成參行主粵人楊壽軒、近被宗族大房子孫楊潤東向地方法院控告盜賣在滬之祖產值價五萬多元、經檢察官以刑法二百十一條二百十七條、三百卅五條第一項起訴、迭奉研訊未結、昨日由俞推事開庭審理、原告楊潤東供有祖遺市房兩幢、以被告自己名義賣出、俞致祥補蓋印鑑、將□字圩內地產私行抵押、經楊輔蕃到庭證明、而俞致祥稱受買是實、賣之楊壽軒稱是公同同意等語、開官審核歷次供詞、即宣告辯論終結、定期宣判、

白癜瘋

嗜喘自療法

分行經理招替

頭等貨色　末等價錢

金星味粉

漢昌雪茄

牌

漢昌煙公司出品

Pompholin

汗疱特効藥

疱膚靈

倘患脚趾濕癢　快塗本劑切勿遲疑

脚趾濕氣、十人九有、輕則發癢、心神不快、次則疼痛、令人難堪、甚至全足糜爛、血水交流、步行困難、失時廢事、倘不及時早治、牽犯大腿窩之淋巴腺發腫化膿、卒非開刀臥床不可者、頗不乏人、西諺有云「及時一針不縫過後便得九針」誠哉斯言深願世之有脚趾濕氣者、切勿小視斯疾、速購「疱膚靈」除根可也。

包裝　十西西、二十五西西、一百西西、五百西西　各一種裝

製造彙總發售處　株式會社　塩野義商店

上海總經理　廣東路　重松大藥房

全國各埠大藥房均有出售

SP—87

亞林匹克卮言（六）
（薛學海）

設體育專署爲經行七項原則爲緯
選手應明法隆禮而大要用心搏壹
下屆在東京國人必須有充分準備

奧林匹克游泳大會女子跳水優勝者其右爲得金牌之黃辛耶（德國）、其左爲得銀牌之陳林海佑（德國）（按得銅牌者爲荷蘭之瓦森那）（德國新聞社）

世運女子百公尺優勝者領獎、（左至右）得銀牌之瓦許（波蘭）得金牌之史蒂芬（美國）、得銅牌之格蒂斯（按第一得金牌、第二銀牌、第三銅牌）（德國新聞社）

獻議

三日、各縣民衆體育場應予恢復而加整頓也、現在各縣停辦者甚多、不啻宣告體育之死刑、夫烏可哉、不寧維是、各地應自籌建體育館與游泳池、以補運動場之不足、是爲普及體育必由之蹊徑、亦即民族健康百年之大計、蓋可忽乎哉、四日、各級學校應以提倡體育爲先務之急也、夫體育之道、以中學爲基礎、大學爲中心、子曰、誰能出不由戶、何莫由斯道也、夫學校者、體育之門戶、而選手之所必由之道也、故世界各國體育之發皇、緊惟大學是賴、亦彰彰明矣、吾國學校則不然、漫不經意者有之、甚至觝排體育者亦有之、其能標宗旨峙楨幹者、憂憂乎幾無有已、此則大可憂也、五日、比賽之舉確屬多多益善也、近年以來、比賽過少、索寞乏氣、職此而已、故愚屢謂每年應有東西朔南四方之分區運動會、遠夫一九四〇年之六月中浣、應復舉行全國運動會一次、（凡四年之間、前後三次、四年之後、間歲一次、）俾與亞侖呵成一氣、夫是之謂攻錯以富才、研閱以窮照也、豈不助美乎掄選哉、六日、運動員應巧擇項目以圖發揮吾所特長也、夫田徑運動與足球籃球、實爲吾國基本項目、網球游泳猶其次也、剗維亞會之種類、浩如煙海、不遑殫究、茲爲得分計、須取與吾性相近者、擇定一二門類、以爲專精之業、例如籃球與跳躍各項、較爲接近、而僑胞之自行車、亦可深造、學者惟務潛心於此、寢饋乎斯、庶幾其有得乎、倘愛博而貪多、用心不能搏壹、久之將無一成就、此學者之蔽也、今夫英國之研精於競走、日本之蓄銳於游泳、德國致力於投擲、印度之醉心於曲棍、是皆有所注重而後可有專工也、七日、田徑運動應有競技聯合會之組織也、是固無以異於英美各國之A.A.U.暨日本陸上競技聯盟會也、舉凡競技之規約、記錄之公認、以及條例之實施、會計之獨立、胥屬乎此、佗如游泳與球類、亦應有此組織者也、夫登高而招、臂非加長也、而見者遠、順風而呼、聲非加疾也、而聞者彰、其是之謂乎、

結論

噫嘻、不登高山、不知天之高也、不臨深谿、不知地之厚也、不赴亞林匹克、不知體育之茲當世所珍也、夫日人之藐視諸夏也久已、下屆大會既在東京舉行、吾國必爲充分之準備、以挑最强之陣線、庶幾飛聲騰實、搏扶搖而上者九萬里、不亦壯哉、雖然、此非安翔駘蕩從容闡緩之時也、亦皦然可曉已、蓋無冥冥之志者、無昭昭之明、無惛惛之事者、無赫赫之功、此吾所以極言時機之不可失也、丁寧反覆、豈已故哉、凡吾立言之指、可以訓育二字總括之、蓋謂明法隆禮而大要用心專一、夫是之謂德操、德操然後能定、能定然後能應、故流水之爲物也、不盈科不行、君子之志於道也、無德操則不達、今日之治體育者、若有從善服義之公心、而無黨同伐異之厶意、則體育之事必能躋於休明者也、若仍故步自封、坐失機宜、譬猶以指測河也、以戈舂黍也、不可以得之矣、勢必如孟子所嘆終身由之而不知其道也、悲夫、（本文告一段落）

世運跳高第一第二皆爲美國黑人、左第一約翰遜、右第二阿勃烈頓

世界運動會一百公尺優勝者領獎、中間爲得金牌之美國黑人烏溫斯、其後爲同國選手麥加夫、得銀牌、最前爲得銅牌之荷蘭選手奧生大役（德國新聞社）

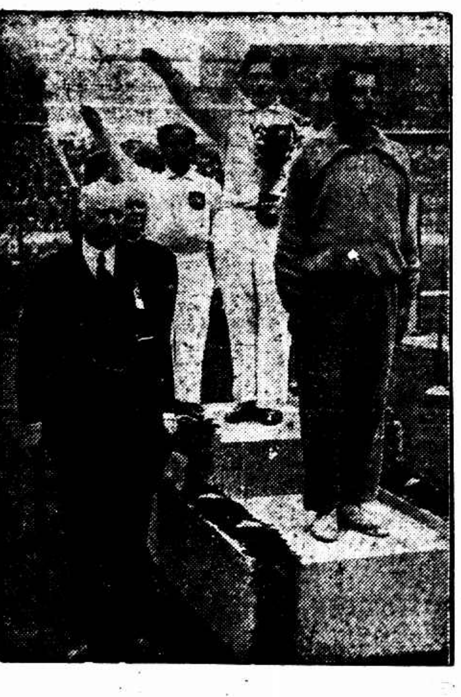
世運[illegible]決賽優勝者領獎、中爲得金牌打破記錄之德國選手赫恩、後爲得銀牌之德國[illegible]

美黑人跳高第一
瑙威國際友誼田徑賽
約翰遜成績二公尺零三
羅諾遜跳遠七公尺四十

◎哈瓦斯社二十日瑙威京城電、國際友誼田徑賽、頃在此間舉行、觀衆萬人、均極興奮、跳高第一名、美國選手約翰遜、（黑人、世運第一、）成績二公尺整、（不如世運之二公尺〇三）第二名日本選手朝隈、成績一公尺九〇、跳遠第一美國選手羅諾遜、成績七公尺四〇、日本選手朝隈大島、退居第三與第六、

烏溫斯優勝後、人皆趨前道賀（時報特約照相）

史篤克霍姆八百公尺賽跑
克銀漢前無古人
以一分四九秒七打破世界紀錄
本屆世運冠軍伍特魯夫有愧色

路透二十日史篤克霍姆電、美國中距離跑名將克銀漢、今日在此間跑八百公尺、以一分四十九秒七打破英國漢衛生及美國依斯脫門所造一分四十九秒八之世界紀錄、此「甘薩斯省之旋風」（克氏渾名）所造之徑賽紀錄較任何人類爲多、初時傷腿、醫生判其一生不能運動、今則何如？（按克氏在世運八百公尺獲第二、成績三分四十七秒八、亦破世界紀錄、本屆世運八百公尺冠軍爲美國黑人伍特魯夫、成績一分五三秒九）、

曲終人散
能無黯然

（勤訊）二十日第五萬號爲「烏」「親植「烏」字

◎柏林二十日電、前奧林匹克村指揮傅爾斯特納氏、今日爲人發見飲彈而死、身旁遺有手槍一支、按傅氏甚孚衆望、辦事不辭勞瘁、曾組織奧林匹克村一切事宜、當各國運動選手正將抵該村時、忽代以他人、據謂因傅氏非純粹阿里安種之故、官方則否認此說、謂傅氏實因操勞過度、損及健康、並謂運動會閉幕後、當局曾給傅氏長假、獎以特別酬勞金、贈以奧林匹克頭等榮譽十字章云、

奧林匹克委員長
貝萊拉都致希特勒書

國民社通信八月二十日柏林電、國際奧林匹克委員會會長貝萊拉都伯爵頃致函於德總理希特勒致謝其贊助此次世運之成功、原文如下、「余假此良緣謹以至誠向閣下及德國民衆對此次世運之贊助誌謝、苟非閣下對於世運意義之深刻認識、此次世運未必得獲如此成功、願此次世運對於德國福利有所增加、對於國際友誼有所補益、在余未離德之先欲向閣下略述鄙見、如德國再有機會表揚奧林匹克精神、余決盡棉力所能作閣下後盾、」

體育週訊

樹穀先生：閱時報載、市教育局將於十月下旬舉辦全市運動會、內分公開・大專・中學・體校・四組、意至善也、愚以爲曾經出席世運及遠運代表、不應參加競賽、今後華者爲之灰心、不若另設一表演組、俾兩得其利、質之高明以爲如何？請此撰安、柳木森上、

華成杯決賽展期
康悌公司網球

康悌公開網球華成杯賽、自卡爾史規定、及何家濠對增加四組、將將決賽、優勝後、原定於今日下午舉行錦標決賽、惟對增內胸傷、尚未全愈、殊難作激烈之比賽、據聯賽委員會規定、得國光社記者之宣稱、今日已決定停賽、如事實許可、或於明日（星期日）舉行、惟究竟如何、須今日方可斷言云、

德國參加奧林匹克之二十位女選手（時報特約照相）

克銀漢之雄姿

世運一千五百公尺亞軍克銀漢在美國預選獲首名、在一萬一千觀衆之下以三分四九秒九與第二之羅曼尼同時跑到終點、第三梵士開、世界紀錄保持者龐斯朗竟居第四（時報特約照相）

鄭福蘭救危保安丹
治男婦中風中痰、中暑中氣、昏倒不省、霍亂吐瀉、絞腸轉筋、痧脹腹痛、手足厥冷、風痰壅塞、胸膈脹悶、飲食不化、膈食反胃、嘔惡吞酸、感觸山嵐瘴氣、水土不服、此丸有起死回生之功、幸勿輕視、孕婦忌服、
總發行所 上海三馬路中 首都評事街 鎮江長山門

黃益壽醫師專割包皮過長
▲注意▼ 包皮過長之害
割除包皮專顧終身幸福 本醫師割下包皮已積滿念三大瓶 從多年實驗所得可以割時毫無痛苦割後行動如常不用住院並無割壞的危險
特治花柳性病遺精早洩
時間九時至六時 禮拜照診
診所愛多亞路廣西路口唐拾義藥廠左面二樓

啞叭說話聾子能聽

淋濁遺精
訂愈後收費辦法

我足球隊勝賽維蒂

（文見第七版）

蔣委長派鄧世增等飛邕晤李白 傳提出新辦法

◎香港二十一日電、黃紹雄二十一日午乘車抵港、據談、桂事和平尚未絕望、但余已辭去桂綏靖主任職、蔣委員長派鄧世增代表昨入桂、再爲和平努力、

和平尚未絕望

◎香港二十一日電、蔣委員長仍繼續進行和平解決桂事、二十日晨派鄧世增飛邕、再與李白磋商、鄧今明返粵、桂事或可有轉機、

◎香港二十一日電、蔣委員長續派參謀唐星、今日乘民航機飛邕斡旋、

◎香港二十一日申時社電、李宗仁·白崇禧十八日夕召開聯席會議、決定二十二日召集非常會議、關於軍事、除李宗仁·蔡廷鍇·白崇禧照前職任職外、委廖磊·李品仙·夏威·翁照垣·陳壽年·爲一至五路指揮、對粵湘取守、黔滇取攻、

本埠新聲社云、桂局惡化、傳李白已組僞軍政府云云、記者昨向留滬中委方面探悉、李白雖確有組僞府之準備、惟截至目前、尚未成爲事實、蓋如已組織成立、彼輩必有所謂通電發表、但留滬中委、迄未有接得是項通電云、

黃紹雄昨午抵港談 已辭桂綏靖主任職

◎廣州念一日路透社電、此間各華字晚報載稱、蔣委員長已向桂省李宗仁及白崇禧二氏、提出新條件如下、㈠黃紹雄仍任桂省綏靖主任新職、㈡白崇禧必須出洋、惟浙省主席之名義、仍予保留、㈢黃旭初留任廣西主席、㈣桂軍此後改稱爲第四路軍、㈤中央軍隊不開入桂省、但一切黨務須由中央方面所委人員整理之、

楊秀瓊在世運雖未獲勝•但德國雜誌以女士做封面•其旁爲上屆及本屆女子高跳水冠軍美國小姐卜吉爾希爾、（西海潘士寄）

外部辦妥頒發 陳濟棠出國護照

◎南京二十一日中央社電、陳濟棠出國休養經中央核准後、即請外部簽發出國護照、該項護照已由外部辦妥頒發、陳俟接到護照後、或將於最近期間離港放洋、

李一飛談 桂飛機隊將續有來歸

◎廣州廿一日中央社電、桂反正空軍副隊長李一飛談、㈠此次離桂、純出個人天良、促李白覺悟、㈡留桂機隊、倘有機會、必繼續來歸、㈢桂軍歷年耗於防禦工事者達千餘萬、異動後、軍需支出浩繁、民生更爲窮窘、㈣桂部隊多主和平統一、望李白下野以謝國人、

川北貓兒蓋等地 殘匪向甘邊竄去

◎城都廿一日中央社電、川北貓兒蓋等地、已無匪蹤、匪大部竄向甘邊之岷縣洮洲、在包座掩護之後尾部隊、爲蕭賀匪部之僞二六軍團、茲已完全向甘境竄去、現貓兒蓋色既壩連多壩包座一帶、均無匪蹤云、

李森與美國女選手做朋友

僞工兵營全部被解決 匪犯岷縣受重創

◎西安二十一日中央社電、㈠僞第九軍率教導師全部及工兵營、及僞三十軍、十八日晚大舉進犯岷縣、十九日晨潛入東西關、我魯師沉着應戰、當晚被我城中及出擊部隊夾擊、將僞工兵營全部解決、俘僞營長張永福、連長曾長生、指導員楊滿貴、排長張道忠、除擊斃外、共俘匪二百餘名、獲槍百餘枝、匪軍迭受重創、其膽已寒、㈡我魯師派出部隊、十九日在岷縣城西后所一帶、與匪浴血拚戰、匪共被我擊斃僞團長一員、並殺斃匪衆二百餘人、俘四十餘名、內有指導員楊昌貴等數名、所獲槍枝刻在清查中、㈢僞先遣第三十軍政委李光念、十四日夜在岷縣被我軍擊斃、據俘匪供稱、此次進犯岷縣之匪、係僞第五第九第三十第三十一等軍、及蕭賀匪部、匪首徐向前朱德張國濤均隨隊指揮云、

黃光銳等過港北返

◎香港二十一電、黃光銳丁紀徐二十一日由省來港、二十一日午搭日本皇后輪赴滬轉杭、又審計部次長張承機、亦同輪北返、

日軍對華北具體方策

◎天津二十一日電、日駐屯軍司令部召集之武官會議、今日下午一時、在司令官官邸舉行、出席者爲田代司令官、橋本新任參謀長、司令部各高級幕僚、關東軍代表大橋參謀、外陸海三省特派員太田、影佐·中村、使館武官今井·太原河野·張家口大本·綏遠羽山·通州細木·山海關桑原·濟南石野等武官、及川越大使·松室少將等、首由田代訓示軍部幹部對華北工作方針、次由橋本致新任詞並有所指示、次由各武官報告現地情勢、會議期定二日、外陸海三省特派宣示三省對華方針重大意旨、川越述外交方面工作意見、最後將提出㈠華北政權具

頗堪注目之 武官會議開幕

重要議題爲：華北政權與經濟提携

體討議、㈡對中國時局重要討議、㈢中日經濟提携旨趣、由出席各人交換意見、所得結果、將作成此後工作共同具體方案、爲進行方針、

◎天津二十一日同盟社電、日本駐華軍因橋本參謀長到任、其擴張後之陣容完全整備、田代司令官定於本日下午召開華北武官會議、今次會議爲陸軍調動人員後之第一次會議、田代司令官關於日本根本方針、將爲重要訓示、後由各武官聽取現地情形之報告、並協議要事、日軍對華北政策之具體方策、亦在此會議決定、故其經過頗堪注目云、

◎天津廿一日同盟社電、影佐中佐本日正午自長春乘飛機抵天津、即赴官邸訪田代司令官、旋同出席華北武官會議、二十二日爲武官會議之第二日、屆時當由影佐中佐傳達本省之意向、開誠交換意見、

中村來滬

◎廣州二十一日同盟社電、中村廣州總領事、因須與川越大使會見、接洽事務、於二十一日離粵、二十二日由港乘意大利郵船康悌凡第赴滬、預定留滬約一週、於月終返粵、

陳紹寬返京

海軍部長陳紹寬、月初赴閩、業於二十日由閩到滬、昨日下午乘寧海艦返京、

蔣伯誠昨晚晉京

中委蔣伯誠、日前赴青島公畢、十五日過京返滬後、擬赴粵謁蔣委員長、遲未成行、茲悉蔣氏於昨晚乘夜特快車再晉京一行、謁軍政部長何應欽、有所商陳、日內仍將返滬、

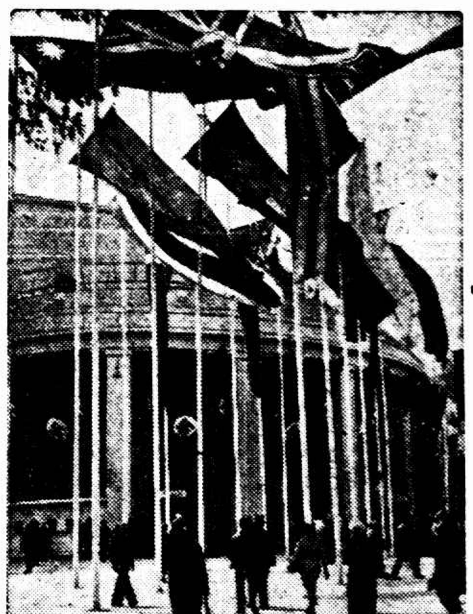

奧林匹克博覽會外景、莊嚴瑰麗、甚引各國游客注意

川越召開 華北領事會議今明開會

後日與田代等再會談後赴濟晤韓

◎天津二十一日電、川越二十日抵津後、當晚出席田代之歡宴、駐屯軍各幕僚及影佐等均出席、川越定二十四日夜車赴濟、晤韓復榘後即返滬、其在津行程、計二十一日下午四時、出席天津商會銀錢公會聯合在新華大樓舉行之茶話會、晚出席日居留民之歡宴、二十二日上下午在英租界日總領官邸召開華北領事會議、當晚招待日駐屯軍司令田代及各幕僚、二十三日繼續召開領事會議、當晚並招待到津之各領事、二十四日與田代橋本影佐太田等作最後之會談、當晚即離津、

謀刺史丹林案續審

齊諾維夫發言驚人

◎莫斯科二十日路透電、今日續審齊諾維夫、與加米尼夫、及其他反革命黨員十四人時、齊氏立於法庭中之播音機前發言曰、「余今在勞働階級世界之前、自認有罪、因余知此間所發之言語、每一字句皆將廣播於宇宙間也」云云、此節實爲本日開審時驚人事件之一、因被告齊諾維夫被控之罪狀、係參加一九三四年史丹林副官基羅夫遇害事件、並與德國秘密警察之一部份相勾結、企圖從事間諜

恐怖主義

及暗殺史丹林之種種行動也、齊氏發此驚人之言論外、加米尼夫亦供認對於組織暗殺基羅夫事、佔重要之地位、另一被告汪爾堡氏、繼之供述企圖暗殺史丹林氏之情形、因本日審問時各犯均已供認之結果、蘇俄輿論界全體、已開始對於各被告、作猛烈之抨擊、並要求法庭處以死刑、聞本案檢察官方面、現正努力進行、俾可證明德國國社黨與特羅資基·齊諾維夫兩人之陰謀、

確有關係

齊諾維夫氏今日曾立於證人欄中歷述企圖暗殺史丹林之陰謀、達兩小時之久、爲對於其本人、則並無一語以辯護、齊氏對於檢察官之控詞、皆予以證實、並說明實行政變之時機、似以一九三二年時爲最佳、蓋以當時蘇俄國內之經濟狀況、極爲不利故也、齊氏又稱、當時因有奪取權力之可能性、故結果遂造成特羅資基·齊諾維夫·及布哈林各派之聯合云、加米尼夫亦於供述之時、承認彼與特羅資基·齊諾維夫三人、確爲恐怖陰謀之主動者、彼等恐恨黨中之首領、並渴望能攫得在歷史過程中所喪失之權力、一九三四年八月間、彼等決定加緊恐怖行動、在此時期內、特羅資基氏曾由特來脫柴處、接獲

指示方略

囑其從速以恐怖行動對付史丹林氏、加米尼夫於答覆檢察長之問話時、承認對於謀殺基羅夫案、有重大關係、又謂沃爾堡之供辭、據稱暗殺史丹林之陰謀、本擬在去年五月間莫斯科紅方場地方舉行遊行示威時、付諸實行、同時對於列寧格萊及基甫兩地之蘇維埃各領袖、亦有同樣的暗殺陰謀、沃氏自稱當時曾預備炸彈一枚、並與擁護特羅資基之學生商妥、擬於行列經過司令台時、向史丹林拋擲、但臨時計劃敗露、有多人被拘、此事遂告失敗云、檢察長於沃氏供畢之後、即將所謂「特羅資基文件」者、呈交法庭、聞該文件內容、有「史丹林必須毀滅」之語云、

德元首希特勒在世運會場與女子擲鐵餅優勝選手合影、二爲德國人（第一之茅來爾及第二之莫爾格）、一爲波蘭人（第三之魏斯尼斯加娃）

達密凌蘇龍到綏謁傅

◎歸化二十一日中央社電、綏東四旗剿匪司令正黃旗總管達密凌蘇龍、二十一日由平地泉來綏謁傅作義、報告綏東狀況、請示機宜、並出席綏蒙會二全大會、達談、匪軍仍集中商都一帶、日來積極擴充軍隊、招收土匪、似有大舉犯綏意、我軍決嚴密防範、以盡守土責職、現綏東平靖如恒、報載匪軍再度犯綏、與我軍在平地泉附近衝突說、並無其事、至本人被擄斃命之謠說、更屬荒謬無稽、

張海鵬僞軍開抵商都

預料下月中旬戰事將再發生

◎北平廿一日中央社電、蒙方旅平某要人談、僞蒙匪此次進攻綏東、係去年底與某方預定之計劃、當僞蒙匪首次進攻綏東時、本期一鼓而下、迨至二次進犯失敗、始知我方軍力雄厚、防守有方、現聞張海鵬僞軍、亦由熱省開抵商都、擬與王英等匪部聯合進犯、預料九月中旬左右、戰事又再發生云、

日軍開盧溝橋演習

◎北平二十一日電、駐豐台日軍、連日演習野戰露營、二十日晨八時由豐開抵盧溝橋之日軍七十餘名、携機關槍一挺、往橋西演習實彈射擊、當夜駐於該處、廿一日晨九時許、又由豐台開來日兵六十餘名、全副武裝、與駐該地日軍聯合演習、聞將在該地駐屯一周、

日電傳 長沙日旅館被炸

同仁醫院院長受傷

◎漢口二十一日同盟社電、據長沙來電二十日午九時半、有一人投擲炸彈於日本人經營之旅館湘南俱樂部而逃、時同仁醫院院長（日本人）適在該處、因而負傷、房屋被破壞一部、

宋子良宣布 整理粵幣辦法

◎廣州二十一日路透社電、新任粵省財政廳長宋子良氏、今晚宣佈關於穩定粵省貨幣之各項具體辦法、則有下列各項、㈠粵省紙幣繼續流通、㈡稅賦之繳付、仍可用粵省紙幣、惟毫元與紙幣之兌換率、每一元不得超過一元五角、㈢中國·交通及廣東省銀行、將彼此合作、管轄市場、以免投機而引起漲落之風、宋氏之宣言、對於中央方面不能對粵省紙幣之價值規定過高之理由、有詳細說明、並稱當局方面、對於規定兌換率、與經濟及農業狀況、暨物價所受之影響、已加以考慮云、又稱、現已委派最近偕同中國財政視察團赴美之顧翊群氏、爲廣東省銀行行長云、

黃水猛漲未已

大水今明入魯

◎濟南二十一日電、二十一日晨、韓接陝州急電稱、黃水猛漲未已、水位達二九五公尺六一、流量一萬二千八百秒立方公尺、較去年董莊決口流量只差二百秒立方公尺、預計大水二十二日或二十三日入魯、當急電沿河各縣長段訊長不分晝夜、加緊戒備、聞三日[illegible]始可決定安危、

世運八百公尺冠軍美國黑人伍特羅夫、在美國預選大會中亦居第一、以一分五一秒擊敗布斯台勒及威爾遜等、世界紀錄保持者伊斯曼（中間之一人）竟落後至第六名（時事特約照相）

蔣委員長在 廖仲愷殉國紀念會演詞

◎廣州廿日中央社電、廿日廖仲愷先生殉國紀念會、蔣委員長演詞全文如下、各位同志、今天是廖仲愷先生殉國殉職的紀念日、在座的各位同志、很多都曾追隨廖先生、親身受過廖先生的教育、對於廖先生的人格學問、奮鬥的歷史、犧牲的精神、和生平對於黨國偉大的功績、大家都很明白、不必兄弟多說、兄弟以爲今天我們紀念廖先生、最要緊的的一點、[illegible]一個人、[illegible]犧牲是死得其所、死得有意義、這樣死了覺得是天地父母、不枉生了我自己這一個人、[illegible]廖先生最大的一個功、就是在民國十三年輔助總理改組本黨、創造本黨和中國革命的新生命、當時如果沒有廖先生、如果沒有決心和魄力來輔助總理、恐怕十三年本黨的改組、難得有那樣徹底、精神和偉大的結果、本黨因爲有十三年的改組、成功了一個新的組織、孕育出一種新生的力量、所以能夠在十五年出師北伐、十七年統一中國、這種革命的歷史、廖先生就是最[illegible]的、[illegible]我們一般同志、刻苦奮鬥的人、到[illegible]年、廖先生竟被暴徒暗殺、[illegible]死了十[illegible]年、兄弟回到廣東[illegible]、得到這個消息、心裡很是悲痛、[illegible]廖先生跟隨先總理的情形、自己的[illegible]深切悲痛、因爲十二年以前、廖先生追隨總理、兄弟和他共事[illegible]的歷史[illegible]久、相知[illegible]最深、無論總理黨務、處理政事、尤其是致力黃埔軍校的教育事業、他[是]黨代表、我當校長、時時刻刻、都是共患難、同生死、沒有一刻不是在相攜相助艱難奮鬥之中、因爲革命在廣東的一般環境、和一切反動派、都是以本黨爲仇敵、攻擊壓迫、無所不用其極、黨內少數同志、堅苦支持、種種艱難[困]苦的情形、真非言語所能形容、總理就是在此逝世的、廖先生也是在此犧牲了、所幸我們一般[不]死的[同]志存在、能夠[拚]死求生的奮鬥出來、造成現在這[個]革命的基礎、但廖先生已不及見了、我們[的]革命軍要勝利、得[不]到廖先生的指導、而今追憶、是何等可[悲]傷的事、我們爲到今天適值廖先生逝世的紀念日、想起總理和一般先烈[illegible]的歷史、[illegible]現在革命[illegible]之非常危難、兄弟有一句要緊的話交給我們一般[不]死的同志、願與大家互相勉勵、是什麼話呢、就是我們要繼續廖先生的革命精神、爲黨國的前途爲民衆的利益而努力奮鬥、不怕任何危險、不避一切犧牲、希望我們全體同志、與全體革命的民衆、大家都要繼續廖先生的遺志、復興本黨十三年改組的革命精神、共同奮鬥、實現三民主義、完成總理和廖先生及一般先烈所沒有完成的革命事業、達到[我]們救國家復興民族的目的、如此、我們纔無愧於總理和一般先烈、纔算是可以紀念廖先生[illegible]、

吳鐵城抵牯

◎九江二十一日電、牯嶺電話、吳鐵城以公於二十一日抵牯、旋晉謁林主席、孔副院長、對粵市政務及建設情況有所報告、午後、並赴外長有所商談、即留牯日內下山返滬、

于右任到滬療足疾

監察院院長于右任、於日前由京乘汽車到滬療足疾、

圖畫時報 明日隨報附送 1115

痰敵

主治：乾咳，氣喘，肺熱症，肺炎，久咳，癆串，多痰，氣管發炎，呼吸艱難，流行性感冒。

（片）大瓶二元 小瓶一元

（露）每瓶一元五十分

上海中西大藥房發行

我世運足球隊 戰勝日內瓦賽維蒂隊

比數三對二我球藝頗受贊譽 我隊即赴巴黎與法國隊比賽

◎日內瓦廿一日中央社電、今日傍晚、我世運足球隊、與此間賽維蒂Servette隊作友誼比賽、鏖戰九十分鐘、結果我以三對二獲勝、此間人士對我隊球藝、頗多好評、晚間並設宴款待、以示歡迎、我隊即將赴巴黎、定廿二日與法國隊比賽、廿三日對哈佛Havre隊比賽、

棒球聯賽第二循環 今日中華對麥令甲

下午三時半起在申園逐鹿

中華棒球隊在聯賽第一循環、雖屢戰屢北、但獲益頗多、今日下午三時半在申園再與麥令甲作第二循環賽、又可得到一番教訓、

郭振恆當選埠際代表

爲上海游泳選手對抗天津

津滬埠際游泳錦標賽、本由已定九月一日在天津舉行、(上屆在滬舉行、津亦參加、)關于滬隊代表人選、昨據上海西人業餘游泳會會員秘書[illegible]氏宣稱、已選拔[illegible]便、[illegible]成績最優者[illegible]、本屆又成反抗局面、[illegible]

賢紡網球

▽今日秩序

梅廬—德麟　在梅廬
華強—眞茹　在華強
康悌—愉快　在康悌
大德成—鐵路　在大德成
友星—嶺南　在友星
夏村—零星　在夏村

▽最近成績

隊名	已賽	得分	失分
嶺南	十次	一三三	一八
友星	七次	八二	二〇
夏村	九次	七八	五四
康悌	七次	七五	三〇
大德成	八次	六六	五二
梅廬	七次	六三	四〇
愉快	八次	六二	五五
鐵路	九次	六〇	七五
同濟	九次	五四	七八
華強	六次	四五	四五
零星	八次	四四	七六
眞茹	十次	三一	一一九
德麟	十次	一〇	一四〇

（按上列各組、尚有[illegible]對大德成第一單打兩盤、友星對愉快第一雙打及夏村對同濟之第一單打未賽）

中華書局初版新書

特價 照定價七折

十一月底止　郵費照定價加一成

古詩十九首集釋　隋樹森編著　一冊　定價四角五分

本書共分考證、集注、彙解、評論四卷。考證之部，係考證古詩十九首產生之時代；集注之部，多集李善以來各家之注，且每詩之後，均附名家評語；彙解之部，係集各家之解說，如姜任修之古詩十九首說，饒學斌之古詩十九首解，彙集標點，極便讀者；評論之部，係自歷代詩話及各種古詩選本中，摘出各家對於十九首之總評，以爲讀者鑑賞之助。

岳飛之死（現代文學叢刊）　谷劍塵著　一冊定價七角

本書包括四個劇本：㈠人的買賣，描寫農民生活落後與不識字所交織成之痛苦。㈡金寶，描寫佃農在水旱災禍下掙扎的情形，以及受債主之盤剝，田主之壓迫，農女婚姻不自由的痛苦。㈢死亡線外，述工廠破產後，工人從死亡線內跳到死亡線外呻吟叫喊的情形。㈣岳飛之死，係三幕歷史劇，敍述宋代民族英雄在和戰不定的環境中努力奮鬬的情形，及不能達到徹底的「安內攘外」政策之死難的血淚史，是一種歷史劇和宣傳劇。

書拓　北魏　始平公 楊大眼　造像記　珂羅版印　連紙史一冊　定價二元

（丙397）25,8,15

商務印書館

本週新書一覽

日期	書名	著譯者	定價	郵費
八月十七日	大學叢書　航空學理論與實際	施兆貴著	精裝本定價三元	郵費七分半
	四年從政錄	陳公博著	定價九角	郵費五分
八月十八日	中國各省的地租（中山文化教育館研究叢刊）	陳正謨著	定價九角	郵費五分
	電影劇本作法（百科小叢書）	谷劍塵著	定價四角	郵費二分半
八月十九日	壽險基金及其投資（商學小叢書）	F. W. Paish等著　周宸明譯	定價二角五分	郵費一分
	阿細雅（世界文學名著）	I. Tourguenev著　陳學昭譯	定價二角五分	郵費一分
	印度論理學綱要（百科小叢書）	B. L. Atreya著　楊國賓譯	定價三角	郵費二分半
八月二十日	中國新刑法總論	陳文彬著	定價二元	郵費七分半
	安徒生（英文世界名人傳記）	K. R. Green著	定價三角五分	郵費二分半
八月廿一日	各國預算制度（經濟叢書）	A. E. Buck著　彭子明譯	定價一元	郵費五分
	故事讀本　莎氏樂曲故事（英文本）	Hammerton著　周由廑註	定價四角五分	郵費二分半
八月廿二日	自然科學小叢書　極性與側性	岡田要著　資鴻年譯	定價三角	郵費二分半
	化石生物學	槇山次郎著　毛文麟譯	定價二角五分	郵費一分
	鳥類	鷹司信輔著　舒貽上譯	定價四角	郵費二分半

本館編印　出版週刊　零售每冊二分　預定全年五十二冊一元（國內及日本郵費在內）

671

滬交體聯首屆網球 昨招商勝國際

姚一鳴（招）（六─三）（八─六）（六─四）徐　樂（國）

錢銘對黃耀連（招）（六─四）（六─一）（一─六）劉寶青 顧九華（國）

老爺隊今日戰開文 明日又戰友三

老爺小球隊、今日（廿二日）下午四時一刻、與開文、明日（廿三日）約作友誼比賽、明日五時又與友三作比賽、地點均在市一場、附老爺隊陣線如左、

周智　王伯勛　丁兆成　張榮光　賈季良　李義臣　戴心田　張學標　曹秋亭　張學浩

全市小球明天秩序

獅聲對康華	六時	徐知淵
雷光對西一	七時十分	魏仕根
聯友對紅菱中	八時廿分	張志和
義友對六六B	九時卅分	王伯勇
新華對聯誼	十時四十分	倪世麟
神光對藝乙	一時	徐知淵
西鏡對開文A	二時十分	陶剛申
南星對開文B	三時廿分	陸星炯
健北對開文A	四時卅分	陳良
偉光對中華	五時四十分	郊效良

龍華小球賽

▼上週結果

鐵蛛A勝掙扎	三─〇
開文勝華勇	四─一
富華勝南青	三─〇
護記勝大明	四─一
汗血勝中航	三─二

▼星六秩序

華勇─掙扎	一時	周智
富華─汗血	二時十分	王寶善
護記─南青	三時廿分	陳良
開文─大明	四時卅分	魏仕耕
中航─鐵蛛B	五時四十分	王國樑

▼星期秩序

富華─掙扎	一時	周智
護記─汗血	二時十分	賈季良
開文─南青	三時廿分	王伯勛
中航─大明	四時卅分	王寶善
鐵蛛A─鐵蛛B	五時四十分	計儒寶

雙錢小球明日戰中航

雙錢杯夏令足球賽、本週秩序已於星期三刊載本欄、茲又探悉明日雙錢對中航之表演賽、雙方實力非常雄厚、而雙錢隊又得李義臣等加入作戰、屆時當有驚人之表演、徐家滙藉記路上、定有一番熱鬧也、明日出場陣線如下、

王金根　李義臣　張紹嗣　王國權　顧尚勛　舒茂耕　諸慕　周光中　丁兆成　金家標　李文清　周洪鑑　張金海　賈季良　羅斗文　李象華　李長康　曹秋亭

國際羅泊盃雙打 今日舉行複賽

△三時三刻在法商會交鋒門票一元

△秩序英對葡美對法可惜與我無關

華北網球會主辦之國際網球、羅泊盃雙打賽、自中華與日本隊在初賽中、慘遭失敗於美國及葡萄牙後、法國及中國、則以輪空、晉升入第二週、即複賽已定今日下午三時三刻在法商會交鋒、秩序爲英國對葡萄牙、及美國對法國、[illegible]大好盛會、惜已與我無關、門票一元、秩序如下、

德孚 明納維區（英）對阿拉沙（葡）

卡爾 史規亞（美）對梅瑞 瑞樂律（法）

八十老人 思續鸞膠 被控私藏軍火入獄

常熟訊、四區西塘市老翁許良仙、現年八十歲、擁資三千餘萬、[illegible]

在監執行中之律師徐益 具狀控訴李泉深

指其行使賄賂 昨晨單獨提前到案訊明

律師徐益、[illegible]

未幾、譚煒宏推事與楊紹彭律師賄路案發、被拘移轉吳縣地院受理、結果判決譚處徒刑八年、楊處徒刑六年、而判決理由中、認定楊律師代表程李恬志控徐益一案、收受公費達四千元之譜、亦有假名收受賄賂之嫌、徐益

……聞悉……後、心有不甘、乃在獄中具狀控李海榮即李泉深僞造文書於第一特院、因李未到、庭諭候再傳訊、近徐又自獄中具狀該院、對李泉深提起行使賄賂自訴、因其狀詞不甚明瞭、於昨晨由馮推事向第二新監覊提徐到案

……訊問……據徐供稱、廿九歲、程李恬志以四千元公費聘楊律師控我、由譚推事判我徒刑四月、上訴宣告無罪一案、實則此四千元公費、一部份即爲賄賂譚推事之費、此事吳縣地方法院判楊譚徒刑案之判決書亦已認定爲事實、該判決書曾誌報端、下次可以帶來呈案、而李之委任楊律師即由其弟李泉深所辦、故今控李刑法一二二條第二項之罪、並要求將案移送吳縣地方法院審理、以資熟悉、馮推事核情、以今日並未傳訊被告、故諭徐益暫押看守所、聽候再訊、

中法大藥房

特別大廉價大贈品

八月十五日起三十天

時令用品八種　香品化妝品六種　均售特價一元

購貨五角即有贈品多購多贈

龍虎牌人丹　象牌急救時疫水　中國寶丹　九星復活水　羅威沙而　雙獅殺蚊香　雙獅花露水　神效痢疾丸　艾羅瘧疾丸　天鵞牌撲粉　各種菓子露

右列各種時令藥品一律特別削碼廉價、購得贈品仍照章奉贈

本埠各區分店同時舉行廉贈

跌死之學徒 驗有心臟病

法租界金神父路四二二號大華飯店主人之弟朱鏡泉、十五歲、無錫人、十四日晚上八時許、[illegible]

張堰鄉婦 連產三孩

松江訊、張堰南三多橋鄉民顧阿土、卅五歲、務農爲業、家貧、娶妻王氏、三十四歲、懷孕足月、於七日分娩、至九日止、三日中連產三孩、兩男一女、均肥胖聲宏、產婦亦健全、

檢查行人獲三盜

搜出兩支槍一同黨在逃 供認沈在月家刦案

……西新橋街……法捕房督察員蔣福田・探目王如松・探員翁煥章・沈伶書・徐亮臣・楊仲芳等、前日上午十時許、巡緝至西新橋街、檢查行人、拘獲形跡可疑之寗如人王匯生（三十二歲）・杭州人孫子佳（三十歲）・崑山人張阿毛（三十三歲）等三人、在王之身畔抄出白朗林手鎗一支、珠彈六粒、訊據張阿毛供出有同黨史寶全、住在西自來火街一百四十二號二樓、該探即按址馳往拘捕、史適出外未獲、在史之床舖棉被下抄出四寸蓮蓬頭手鎗一支、一併帶至捕房、據王等供認仕二星期之前曾夥刦西新橋街餘慶里十五號居戶甬人沈在月家鑽戒翠戒各一只、金表一只、鈔票六元八角、得贜共值四百餘元分肥等語、昨日上午將王等解送特二法院刑一庭、由陳推事審訊、捕房律師姚肇第陳明案情、請求延期偵查後、訴請訊究、庭上核稟、向三被告略訊一過、遂諭改期二十八日再訊、被告等還押、

失業被拘 否認恐嚇

本地人王德林、家住山海關路三八二號、在怡和路工部局工程處衛生處任職員、本月十日之間、[illegible]州人傳福盛[illegible]恐嚇信、[illegible]九時九十分、[illegible]入捕房收押、昨晨解送第一特院刑三庭、工部局律師張師竹律述案情、[illegible]傳福盛在捕房稱、伊不能寫字、否認投函恐嚇、[illegible]當將恐嚇信呈察、[illegible]先生三字、字不成體、遂諭還押、改期七天再核、

二天油

主治　中風中暑　霍亂抽筋

上海總發行　北四川路中　老靶子路口　二天堂

冒名人贊助 詐財判決

有名沈中者、自稱爲現任廣東省政府主席黃慕松之學生、於六月十五日、在呂班路蒲柏坊一五一號開設達亞達影業有限公司、推該處二房東陶建華爲總經理、自任總幹事、大印章程、冒國府委員法院推事及本埠紳商棸聞人五十五名爲贊助人、登報招收職員、詐騙保證金、上月廿八日被茶房張嘉貞告發、經法捕房偵探將陶拘獲、沈內被陶另案告訴、由市公安局拘解上海地方法院、法捕房亦將沈移提、與陶併解第二特院、依詐欺取財罪提起公訴、該案業經馮推事審結、昨晨宣告判決、沈中以詐術使人交付所有物、處有期徒刑六月、陶建華無罪、

大學生結識名妓 連年涉訟苦求離

楊烱供十餘年備嘗痛苦 丁月珍不願離婚求贍養

聖約翰大學畢業生甬人楊烱、與名妓一飛紅即丁月珍、於民國十一年間在克能海路存厚里一三一號邂逅後、即結不解緣、翌年正式同居、至民國十八年間、兩性間忽生裂痕、丁控楊傷害、

◇◇◇經親友勸喻和解◇◇◇

民國二十一年雙方分居、楊烱按月供給丁月珍四十元生活費用、民國二十三年又因欠付生活費鬧到法院、最近楊烱具狀第二特院民庭、訴請判准離婚、該案法院據狀、昨晨由李推事開民庭傳訊、兩造均准時到案、據原告楊烱供稱、三十七歲、寧波人、住蒲石路一八六號、我與丁月珍同居十餘年、備受痛苦、

◇◇◇她指使流氓打我◇◇◇

涉訟鈞院、有案可查、民國二十二年分居之後、她更一再與我爲難、實在不堪同居、繼據被告丁月珍供三十六歲、本地人、住文監師路景德里六號、楊烱他要離婚、我不能同意、因我沒有錯處、我現在要他按月給我生活費四十元、庭上對於原告住所、發生疑問、遂諭知改期候調查有無管轄權再核、

弟言不愼 姊憤求死

住居西摩路六百六十弄二十九號之摩登少女黃秀貞、十七歲、前日下午一時半許、隻身由家中走出、其弟即散言伊姊出外會情人、黃回家後、雙方口角、遂起爭執衝突、一時氣憤、即於五時許、背人出走購毒藥水一瓶、連吞數口、希圖自殉、待其家人發覺、已面現紫色、立即報告該管戈登路捕房、召救護車到場、將黃送往廣仁醫院救治、聞性命垂危中云、

前志毅小學校長 妨害名譽

控告沈寄徵等

住公共租界大通路二十九號前志毅小學校長本地人朱志賢三十九歲、近延方俊傑律師具狀特二法院刑庭、依刑法三百十條第一項自訴沈寄徵（住法租界西門路永裕里八十六號）與大日報編輯吳農花二人散佈文字、妨害伊人之名譽、略稱、本年一月十九日、大日報上學風欄內刊登有純粹女教席之志毅小學創校由來一篇文字、初則曰該校某女士與大夏大學教育科學生見化即愛之劉某發生戀愛、繼則曰內容汚穢、純係空中樓閣、查志毅小學開辦以來、曾更易校長三人、首任係自訴人、繼任者係自訴人之妹志蘊（未婚）現任校長爲張漢雲、對敷校長某女士、曾遭未婚夫遺棄、自訴人曾遭已婚夫遺棄、而訴請離婚、顯係指自訴人無疑、有意毀損本校及本人名譽、[illegible]請求依法究辦云云、法院據狀、於昨日上午由[illegible]推事蒞刑一庭傳自訴人一造偕律師到案訊問、[illegible]遂諭定候本院將案移送第一特區法院核辦、

慈西發生盜劫

慈谿訊、慈谿小西門外居民鄭方氏、務農爲業、家尚富有、十八晚十時許、突來盜匪五六人、手持武器、口操溫台雜音、越牆而入、時鄭方氏睡夢正酣、聞聲驚起、欲大聲呼救、爲盜喝止、祇得任其翻箱倒篋、飽刦而去、計被盜金戒現鈔細軟衣服等約值數百金、事後即報告就近公安局查緝、聞已獲嫌疑犯一名、現正偵訊中、

溺死男孩

法租界徐家匯路河濱中四百七十四號[illegible]之四歲子[illegible]、昨晚六時餘、在船邊上玩耍、不愼墮入浜中、旋經救起、[illegible]

京郊沙洲圩農民 慶祝豐年

◎南京二十一日中央社電、京郊沙洲圩農民萬餘人、二十一日上午十一時舉行豐年慶祝大會、並舉行獻穀典禮、由社會局長陳劍如親自到場受禮、儀式簡單隆重、該處並演戲二日、農民歡愉如狂、

無錫郵局 檢獲私土

無錫訊、本邑郵政總局、前日有包裹一件、係自湖南邵陽寄錫、上寫「無錫南倉門六十二號顧源泰皮貨號收」、當由郵局按址投寄、因查南倉門六十二號並無顧源泰皮貨號、而在包裹未寄錫前、曾有一男子至郵局詢問已否寄到、並謂郵局不必投寄、可待本人前來領取、其中顯有可疑、即請縣政府會同駐錫海關稽查員到局檢查、包內係煙土六大包、計重三千一百五十公分、縣府當於前晚派政務警赴南倉門六十二號內檢查、並無違禁物品、即將房主夏松泉帶縣、由第三科長初問一過、夏年已六十餘歲、向業中醫、矢口不認有販土情事、當諭暫押、候決專員公署訊辦、

厦門擒匪 警士被害

厦門二十一日電、二十一日午一時據報、匪在先鋒營華成茶館會議往刦福佑宮行、即派警探馳捕、四匪抵抗、茶館內激戰、特警楊春仁中彈死、擒一匪張四川紀文雲、獲槍三支、餘一逃脫、

松江游藝場 擒獲著匪

松江訊、水上公安一區第一隊第三分隊長郭樹屏、前日在松匯樂園游藝場、緝獲犯案纍纍通緝未獲之著匪李良才一名、供年三十歲、金山人、於民國十九年同方子桃・彭小弟・陳榮生等、搶刦楓涇東柵外屈家浜高家村王姓家、得贜甚夥、僅分得洋十元、短衫褲兩件、又於二十三年五月間、仍同方等、搶刦楓涇梧桐廟不知姓名之家、得贜洋一百元、鈔票現洋各半、分得十五元、行刦時之手鎗、由方供給、事畢歸還、餘案堅不承認、業經郭分隊長將該犯解往閔行區部訊辦、

駐錫卅六師 鎗決兩盜

無錫訊、第二區后暘坊前元聚醬行、於六月六日遭刦、共刦去六千五百三十二元、及至七月十三日、經常熟公安局在該縣港口鎭拘獲青年男女兩人、搜出法幣一千一百零三元、男子供名何永定（即何永潮）、係駐錫陸軍三十六師之逃兵、曾結夥行刦元聚不諱、女子名曹金媛、原屬妓女、在滬時與何姘識、到處結婚同居、當經無錫縣公安局迎提歸案、會解二區保安司令部核辦、旋卅六師司令部因得悉何犯係該師第二一二團部傳令兵、係於六月六日與該團衛生連上士担架排附顧紹及另一傳令兵同時乘隙潛逃、曾經通緝在案、今既因犯案就逮、即將何犯提歸師部軍法處訊辦、並經該師駐京通訊處在京將顧紹緝獲解部、疊經鞫訊、何直認逃亡夥刦不諱、並當庭指證、龍紹確係共同犯、由師長宋希濂呈准軍政部處以死刑、於前（廿）日午間、由軍法處主任吳松濤升座、將何龍兩犯提出、押赴東山麓五甲街錫宜路旁、執行鎗決、查龍犯年廿六歲、四川南充人、何犯二十歲、浙江諸曁人、

取締額外小帳 新運會徵各業意見

本市新生活運動促進會、爲取締額外小帳、前曾召集有關機關團體商討辦法、茲經會議辦法到會、該會當顧及地方情形起見、特將實施辦法分發各有關機關團體及同業等、以便各抒所見、限本月二十六日前用書面向本會陳述、以憑核奪、逾期不復、當作默認、

中國經濟信用合作社 新訂儲金辦法

本埠南京路四八〇號三樓中國經濟信用保險有限責任合作社、以前訂儲金年限過長、一般社員大多不能始終如一、故將儲金繳付期限、縮短爲一年、最長不過四年、其所收儲金悉儲存交通銀行、保證到期十足發還、並提一部款項、投資於中央儲蓄會、各社員並可得意外獎金之利益、現社員中將舊單調換新辦法者、頗爲踴躍、而外界對該社新辦法、咸表同情、紛紛請求加入者甚衆云、

錢新之代理復大校長

復旦大學校長李登輝、因年老不勝煩劇、決向校董會辭職、本月二十日晚、該校校董會開會討論、到于右任、葉楚傖、吳鐵城（潘公展代）、錢新之、杜月笙・李登輝・王伯元・鄒仲良・趙晉卿・邵力子（周越然代）、余井塘（張廷灝）・許紹棣・江一平・吳玉書、葉秉孚・周越然・吳南軒・金通尹等校董、及許曉初・金侶琴・張廷灝等老同學二十餘人、一致決議、准其暫爲請假休養、校長職務、由校董會主席錢新之氏代、並加聘吳南軒爲副校長、

兩路優待滬蕪間 水菓及鮮魚聯運

京滬滬杭甬兩路局以上海運往蕪湖之水菓、及蕪湖運往上海之鮮魚爲數甚多、[illegible]其運費改按特價每一公斤[illegible]、自八月二十一日起試辦、假月、

北平破賭毒窟

◎北平廿一日電、昨夜觀音寺抄獲之天興棧大賭毒窟、共獲男女一百另五人、今解公安局、其中外籍者、已由某國警署帶走、

浙省府會議

◎杭州念一日電、浙省府念一日會議、念一日通過要案、㊀修正浙省管理採運黃砂規則交法規會審查、㊁統制管理鹽種暫行辦法修正通過、㊂杭德公路客運營業准租與杭德長途汽車公司承辦、由公司繳付承租保證金十五萬元、

劉運籌舞弊案 平地院提公訴

◎北平二十一日中央社電、平大農學院長劉運籌舞弊案、行政部分業由周利生提出彈劾、經監院通過、交付中懲會核辦、司法部分、平地院刻已提起公訴、

宋哲元代表 孫維棟來滬訊

冀察政務委員會委員長宋哲元、特派入京謁當局報告平津最近一般狀況之代表孫維棟、已於十九日抵京、分謁軍政部長何應欽等報告、茲悉滬上孫氏友人方面消息、謂孫氏以滬方尚有要公待理、故特定廿一晚乘夜車來滬一行、在滬稍爲勾留數日、即行轉道返平復命、至孫此次來滬、是否攜有函件轉致王克敏、現尚不得而知、是否將與王氏會見、亦未決定云、（大公社）

劉汝明謁宋報告

◎北平廿一日電、劉汝明廿一日下午六時半由張抵平、下車後即赴武衣庫謁宋哲元、報告察省近況、及察邊散匪嘯聚情形、

暨麥加敬謝殷殿榮先生

一九三六年上海職業網球會及全市麥加盃網球錦標賽承法國水龍總會華經理殷殿榮先生熱心贊助並賜鉅金復頒銀盃以資鼓勵使本年麥加各種事業得以順利無阻高風仰止感戴無涯敬此申謝

陶毛團　趙許田　戴明發　愈妙全

教育部備案　教育局立案

民智中小學第二次新生案

附告　[illegible]

以上錄取諸生即日起來校領取繳費單繳費入學購領書籍小學廿二日開學廿五日上課中學廿五日開學秋三一級早已額滿其餘各級卅日上午再招生一次小學春三一級亦早額滿其餘各級隨到隨考

校址　成海衛路慕爾鳴路口

紛務易所創立　市教育局立案

明德女子職業中學緊要啟事

逕啟者本校不幸於本月十九日下午突遭回祿損失頗巨所幸本校去年自建之新校舍與已故校董沈春江先生所捐贈之數千元圖書未被殃及是亦不幸中之大幸茲以舊學業已租得毘連新校舍之大廈一所仍由原址（上海城內[illegible]錦坊[illegible]三牌樓路劉家弄）出入惟內部須加整理校具趕製需時只得將正式上課日期展至九月七日除分函各家長外特此通告　校長梅頌先謹啟　常務校董朱音漁

[illegible]長久特此通告再本校所招新生經前董大會議決額招新生一百名照章舉行截止有志同學者速即報名可也承各界函電慰問殊深銘感惟以各部事務紛繁必須整理不克一一函覆併此致歉

聖芳濟學院華籍校友公鑒

逕啟者本會定於八月二十七日下午五時半在南潯路母校舉行第一屆常年大會聚餐同時報告會務狀況七時聚餐凡我校友屆時務請撥冗出席共商會務進展如加入聚餐者每位納費二元并祈於二十四日前示復以便定座諸希　公鑒　上海聖芳濟學院華籍校友會啟

教育部審定本

新課程標準適用　中學教科書

書名	冊數	編者	審定	定價
初中國文讀本	六冊	朱文叔編	執照教字第六十八號	普及本❶至❸各三角❹至❻各三角五分道林紙本❶至❸各四角❹至❻各四角八分
初中國文教科書	六冊	孫怒潮編	審定執照待領	道林紙本❶至❹各四角八分❺至❻各六角
初中英語讀本	六冊	李唯建等編	審定執照待領	道林紙本❶❷四角八分❸至❺各四角❻四角八分
直接法英語讀本	四冊	J.G.Balfoil編	執照教字第十五號	道林紙本❶五角二分❷至❹一編二編各七角六分
高中英語讀本	三冊	李儒勉編	執照教字第五十三號	道林紙本❶七角二分❷❸各八角
初中算術	二冊	陸子芬等編	執照教字第十七號	普及本各四角道林紙本各五角二分
初中代數	二冊	余介石等編	執照教字第五十九號	普及本各四角道林紙本各五角六分
高中代數學	一冊	余介石編	執照教字第二十號	道林紙本一元五角二分
初中幾何	二冊	余介石等編	執照教字第六十二號	普及本各四角道林紙本各五角六分
高中幾何學教科書	三冊	吳在淵編	執照教字第八十四號	道林紙本❶一元〇四分❷❸六角四分
高中解析幾何學	一冊	黃泰編	執照教字第五十八號	道林紙本六角四分
高中三角學	一冊	余介石編	執照教字第七十一號	道林紙本七角六分
初中植物	二冊	華汝成編	執照教字第三十三號	普及本❶三角❷三角半道林紙本❶四角❷四角八
初中動物	二冊	陳綸編	執照教字第四十六號	普及本各四角道林紙本各五角二分
初中物理	二冊	張開圻等編	審定執照待領	普及本❶三角五分❷三角道林紙本❶四角六分❷四角
高中物理學	二冊	仲光然編	審定執照待領	道林紙本❶八角❷九角六分
初中衛生	三冊	鄭勉等編	執照教字第四十五號	道林紙本❶❷各四角❸四角四分
初中本國史	四冊	姚紹華編	執照教字第六十五號	普及本各三角道林紙本各三角六分
初中外國史	二冊	鄭昶編	執照教字第六十一號	普及本各三角半道林紙本各四角四分
初中本國地理	四冊	葛綏成編	執照教字第六十號	普及本各三角道林紙本❶❷各三角六分❸❹各四角
初中外國地理	二冊	葛綏成編	執照教字第五十一號	普及本各四角道林紙本各五角六分
初中勞作〔工藝篇〕	六冊	姜丹書等編	審定執照待領	道林紙本木工❶❷各四角金工❸❹藤竹工各三角土工二角八分
初中音樂〔樂理〕	三冊	朱穌典等編	執照教字第一〇一號	道林紙本❶四角❷三角二分❸四角

修正標準適用

書名	冊數	編者	出版	定價
初中公民	全三冊	盧達編	❶❷已出	普及本各一角二分道林紙本各一角六分
高中公民	全四冊	錢穀孫等編	❷❸即出	❶實售二角五分
初中生理衛生	全二冊	華汝成編	上冊已出	實售三角
高中乙組代數	全一冊	陳藎民編	即出	
高中本國地理	全三冊	葛綏成編	❶❷已出	❶實售八角❷實售六角

中華書局編印

(丙407)

慢性白濁專醫尿痛醫院郁祿頤啟事

鄙人專醫淋病白濁一律根據科學手術不尚藥丸惟痛病家故患者在他處誤信藥丸變成慢性白濁者不妨一試如有不信先醫後謝或有懷疑餘須再等二個月付款亦可●上海大世界西首愛多亞路一九二號保安坊口掛號設在三樓30號上午十點到十二點下午四點到六點號金一元二角掛號注意不論有病無病一經掛號號金概不發還特此通告

林文烟花露水　假座先施公司舉行

摸彩十贈品

包包有獎彩彩不空

公開展覽免費贈用

噴水香池

流芳四溢滿室生香

八月十九日起至八月念五日止凡在先施公司各部（香煙雪茄煙除外）購買任何貨品不論多寡得憑當日門市發票摸彩一次過期無效贈品豐富優厚件件精美實用

贈品處設在東亞飲冰室

匈牙利攝政

霍爾第提督突然抵奧

一般觀察定屬非常性質

赴蒂洛爾省會晤奧總統

◎維也納二十日哈瓦斯社電、匈牙利攝政霍爾第提督、昨夜突然抵此、奧匈兩京人士、事前絕無所知、倏聞此訊、均甚詫異、匈國消息靈通人士、對於此事、極守緘默、惟該處一般印象、以爲攝政此行、定屬非常性質、據此間政治觀察家意見、霍爾第出國旅行、生平以此爲第一次、而即蒞臨奧國、奧匈兩國關係親睦於此可見一斑、聞霍爾第此來、係應奧國政府之邀請、以私人資格、轉赴西部蒂洛爾省舉行狩獵、總統米克拉斯、刻正在加蘭蒂省避暑、霍爾第不擬與之會晤云、

◎維也納二十一日哈瓦斯社電、匈牙利攝政霍爾第提督、昨夜抵此之後、輒寓匈國公使館、今晨延見總理休福尼格、有所晤談、嗣乘汽車、赴蒂洛爾省、舉行狩獵、擬俟獵畢、即自該省前往加蘭蒂省維爾屯城、與總統米克拉斯會晤、然後返國、

西班牙戰訊矛盾

劇戰結果未判明

北部叅西拔斯天方面戰事暫停

因投降條件正在談判中

◎英屬直布羅陀港二十一日哈瓦斯社電、關於西班牙戰況、政府軍與革命軍雙方無線電台所發消息、均自稱勝利、互相矛盾、而京西那伐爾貝拉爾城、昨日劇戰結果、勝負如何、尤令人迷不獲釋、政府方面聲明、是役結果、生擒叛軍司令曼茄達獲一員、部下摩洛哥土著軍大受損失、計被格斃四百餘人之多、而革命軍安達羅齊師師長德里亞諾將軍、在塞維爾城發表廣播消息、則謂、土著軍初未參加是役、何致被俘、官軍所發消息

根本不確

云云、此外又據德里亞諾將軍發表消息、謂、官軍昨曾向戈爾杜巴城進攻、但經擊退、損失甚重、又謂全國五十行省中、革命軍現已握有三十一省、其在政府手中者、僅有十九省、全國銀行七十一家中、革命軍握有四十三家、而政府僅有二十八家、德里亞諾將軍並向政府提出警告、謂內閣各閣員之眷屬今均爲革命軍扣留作質、倘官軍膽敢將其所拘革命軍人士處死、則各該眷屬即將一一

曳出鎗斃

云、德里亞諾將軍又將革命軍方面所採行之經濟制度、宣示一部分、謂「吾人並非盜匪、但爲維持生活計、必需獲得相當經費、故凡在農民均應繳納細租不得拖欠」云云、又據戈倫那無線電台發出消息、則謂、蒲爾哥斯城革命軍總司令部、已遣卒伐拉多立德城、至政府方面所發表戰訊、則與上述不相符合、如謂官軍一縱隊現已向德魯埃爾城推進、該城已受包圍、薩拉高斯城方面、叛軍一縱隊、頃被擊潰、京北瓜達拉瑪山地方面叛軍雖曾

採取攻勢

但卒被擊退、至該處通至瑪德里城各大道、均已堵塞、叛軍當已無從進犯首都、至在地中海瑪育加島方面、則官軍頃有生力軍開到、以增實力云云、

冠生園最膾炙人口的小月餅上市

味分荳沙百果兩種每件一分八厘美術盒裝不另取費當此新秋季候嘗試此正其時

巴力斯坦中部發生

空前血戰

武裝阿人與陸軍交綏一全日

◎耶路撒冷二十日路透電、巴力斯坦中部希德拉附近、今日發生自巴力斯坦亂事發生以來最激烈一次之血戰、武裝之阿剌伯人一隊、曾與陸軍分隊交綏、衆信阿人死者至少當有十五名、此次衝突、歷一全日之久、最初係阿拉伯人向陸軍巡邏者施行攻擊、當援兵與飛機抵戰地後、遂成眞正之大戰、是役軍隊未有死亡、今日下午有公共汽車猶太車夫一人在萊姆勒十字塔附近之橘林中被人開鎗擊斃、

西扣留德輪案

德國要求圓滿解決

而後始允參加中立計劃

◎柏林二十一日路透電、自德國輪船迦姆倫號於星期三日在加狄玆海濱外爲西班牙巡洋艦所攔阻後、德國駐地中海艦隊司令卡爾斯海軍少將、即由無線電警告西班牙各軍艦艦長不得再干涉德國船隻、並謂迦姆倫號一案、實屬侵犯船隻在公海自由行駛權之罪行現已訓令德國船隻如再遇西軍艦無理強加干涉、則可以以武力對待之云、德國現要求該案之圓滿解決、而後始允參與中立計劃、據政府發言人稱、

談判並未破裂

惟德國正待西政府對迦姆倫號案予以滿意之答覆、此案之解決、必須使德國滿意、同時德國「袖珍軍艦」格拉夫望斯批號巡洋艦萊比錫號與魯倫堡號及魚雷艇多艘、已由基爾港起碇駛出、以代現駐西班牙領海之德國軍艦、該分艦隊係由海軍大將布姆統率、據官方宣稱、諸艦之調動、乃若干時前決定者、德海軍部長賴德海軍大將已於昨日乘機飛往白幅台斯迦登、與元首希特勒協商一切、

難民聲稱

西京三面受攻

瑪拉迦將陷落

◎直布羅陀二十一日路透電、英驅逐艦白郎奇號載有難民四十八人、今日由瑪拉迦駛抵此間、按瑪拉迦係距直布羅陀東北六十五哩之地中海港口、據難民聲稱、該地日下因受叛軍三面攻擊、情形甚爲混亂、火車不能駛離、食物殊感缺乏、外僑均準備離境、據難民意見、如叛軍繼續施行壓迫、則瑪拉迦將於一星期內陷落云、

調解西內亂提議

美國正式拒絕

謂無正當理由

放棄不干涉政策

◎華盛頓二十日路透電、美國對於烏魯圭提議、美洲二十一個共和國家、應聯合一起、共同調停西班牙內戰事、已由代理國務卿費列浦氏、正式加以拒絕、並稱美國殊無正當理由、放棄其平日不干涉他國事務之政策云、